

## **DECYZJA**

Na podstawie art. 4 ust. 2 pkt 1, art. 50 ust. 1, art. 51 ust. 1, pkt 2, art. 53 ust. 4, art. 54 art. 55 ustawy z dnia 27 marca 2003 r. o planowaniu i zagospodarowaniu przestrzennym (Dz. U. z 2018r., poz. 1945) oraz art. 104 ustawy z dnia 14 czerwca 1960 r. Kodeks Postępowania Administracyjnego (Dz. U. z 2018 r., poz. 2096) po rozpatrzeniu wniosku Toruńskich Wodociągów Sp. z o.o., ul. Rybaki 31-35, 87-100 Toruń, w imieniu której występuje pełnomocnik Przedsiębiorstwa Gospodarki Wodno-Ściekowej „BIOBOX” Wiesław Mikołajczuk, ul. Polna 101, 87-100 Toruń, z dnia 07.12.2018r. (wpływ 10.12.2018r.).

### **USTALAM DLA**

**Toruńskich Wodociągów Sp. z o.o.  
ul. Rybaki 31-35, 87-100 Toruń  
Lokalizację inwestycji celu publicznego**

**dla zmiany zagospodarowania terenu polegającej na budowie systemu kanalizacji odprowadzającej ścieki sanitarne z gminy Łubianka do systemu kanalizacyjnego miasta Torunia na terenie działek nr 30/7, 30/6, 30/3, 32, 33, 34, 79/1, 79/2, 80 obręb ewidencyjny Przeczno gmina Łubianka, 4 obręb ewidencyjny Łubianka gmina Łubianka, 21, 75/2, 118/2, 118/1, 121/2, 122/2, 122/5, 156, 214 obręb ewidencyjny Biskupice gmina Łubianka, 40, 9, 6/3, 6/4 obręb ewidencyjny Pigża gmina Łubianka, 195/3, 200, 189, 103, 118/1, 118/2, 118/3, 118/4, 118/5, 118/7, 118/9, 118/10, 118/14, 118/11, 118/12, 118/13, 118/15, 105/6, obręb ewidencyjny Brąchnowo gmina Łubianka oraz na terenie działek nr 98, 87/1, 86, 81, 78, 52, 80 obręb ewidencyjny Brąchnówko gmina Chełmża.**

**Rodzaj inwestycji – obiekt infrastruktury technicznej,**

**1. Warunki i szczegółowe zasady zagospodarowania terenu oraz jego zabudowy wynikające z przepisów odrębnych:**

- 1) inwestycję należy projektować zgodnie z obowiązującymi przepisami ustawy z dnia 7 lipca 1994 r. – Prawo budowlane – (Dz. U. z 2018r., poz. 1202 ze zm.) oraz z przepisami wykonawczymi do w/w ustawy a także z warunkami wynikającymi z Polskich Norm.
- 2) projekt budowlany winien zawierać pozytywne opinie jednostek opiniujących i uzgadniających, wymaganych przepisami szczególnymi dla tego rodzaju przedsięwzięcia.
- 3) projekt przedmiotowej inwestycji uzgodnić z gestorami sieci podziemnych i naziemnych znajdujących się w terenie objętym inwestycją.
- 4) projekt usytuowania i przebiegu projektowanych obiektów i urządzeń infrastruktury podziemnej i naziemnej należy uzgodnić ze Starostą Toruńskim.

**2. Parametry, cechy i wskaźniki kształtowania zabudowy oraz zagospodarowania terenu:**

- 1) dopuszcza się budowę systemu kanalizacji odprowadzającej ścieki sanitarne z gminy Łubianka do systemu kanalizacyjnego miasta Torunia,
- 2) po zrealizowaniu inwestycji pozostawić dotychczasowe rolne użytkowanie terenu oznaczonego klasą gruntu RIII.

**3. Warunki dotyczące ochrony środowiska i zdrowia ludzi** - planowana inwestycja należy do przedsięwzięć, o których mowa w ustawie z dnia 3 października 2008 r. o udostępnianiu informacji o środowisku i jego ochronie, udziale społeczeństwa w ochronie środowiska oraz o ocenach oddziaływania na środowisko (Dz. U. z 2018r., poz. 2081) i znajduje się w katalogu zawartym w rozporządzeniu Rady Ministrów z dnia 9 listopada 2010 r. w sprawie określenia rodzajów przedsięwzięć mogących znacząco oddziaływać na środowisko (Dz. U. z 2016r., poz. 71). Inwestor uzyskał dla przedmiotowego przedsięwzięcia decyzję Regionalnego Dyrektora Ochrony Środowiska w Bydgoszczy znak WOO.420.203.2018.JM.13 z dnia 10.01.2019 r.

**4. Ustalenia dotyczące ochrony dziedzictwa kulturowego i zabytków oraz dóbr kultury współczesnej** - planowana inwestycja nie jest zlokalizowana na terenie objętym formą ochrony zabytków, o której mowa w art. 7 pkt 4 ustawy z dnia 23 lipca 2003 r. o ochronie zabytków i opiece nad zabytkami (Dz. U. z 2018r., poz. 2067).

**5. Ustalenia dotyczące obsługi w zakresie infrastruktury technicznej i komunikacji:**

- a) zaopatrzenie w energię elektryczną – na warunkach gestora sieci,
- b) zaopatrzenie w wodę – nie dotyczy,

- c) gospodarka odpadami stałymi – nie dotyczy,
- d) dostęp do drogi publicznej – nie dotyczy,
- e) wymagana ilość miejsc parkingowych – nie dotyczy.

**6. Ustalenia wymagań dotyczących ochrony interesów osób trzecich:**

- a) Określenie warunków ochrony przed pozbawieniem dostępu do drogi publicznej:
  - przez analogię do przepisu art. 144 ustawy z dnia 23 kwietnia 1964 r. Kodeks cywilny (Dz. U. z 2018 r., poz. 1025 ze zm.) inwestor powinien przy wykonywaniu swego prawa powstrzymać się od działań, które by zakłócały korzystanie z nieruchomości sąsiednich, wynikającą ze społeczno-gospodarczego przeznaczenia nieruchomości i stosunków miejscowych, w tym od działań polegających na pozbawieniu kogokolwiek dostępu do drogi publicznej.
- b) Określenie warunków ochrony przed pozbawieniem możliwości korzystania z wody, kanalizacji, energii elektrycznej i ciepłej oraz ze środków łączności:
  - należy spełnić warunki umowy o przyłączenie oraz zaopatrzenie, a także techniczne warunki przyłączenia określone przez poszczególne jednostki organizacyjne, dokonujące przyłączenia podmiotów do sieci wodnokanalizacyjnych, energetycznych i telekomunikacyjnych.
- c) Określenie warunków ochrony przed pozbawieniem dostępu światła dziennego do pomieszczeń przeznaczonych na pobyt ludzi:
  - należy spełnić wymagania określone w § 13 rozporządzenia Ministra Infrastruktury z dnia 12 kwietnia 2002 r. w sprawie warunków technicznych, jakim powinny odpowiadać budynki i ich usytuowanie (Dz. U. z 2015r., poz. 1422 ze zm.), stosownie do przepisów § 4 i § 5 tego rozporządzenia, z zastosowaniem w razie potrzeby, odpowiednich rozwiązań funkcjonalno-technicznych lub odstępstwa od przepisów techniczno-budowlanych.
- d) Określenie warunków ochrony przed uciążliwościami powodowanymi przez hałas, vibracje, zakłócenia elektryczne i promieniowanie:
  - stosownie do art. 115 ustawy z dnia 27 kwietnia 2001 r. Prawo ochrony środowiska (Dz. U. z 2018 r., poz. 799 ze zm.), poziom hałasu nie może przekraczać wartości ustalonych dla tych terenów podanych w tabeli 1 rozporządzenia Ministra Środowiska z dnia 14 czerwca 2007 r. w sprawie dopuszczalnych poziomów hałasu w środowisku (Dz. U. z 2014 r., poz. 112);
  - planowana inwestycja nie może wprowadzać do powietrza, wody, gleby lub ziemi wibracji w rozumieniu przepisów ustawy z dnia 27 kwietnia 2001 r. Prawo ochrony środowiska (Dz. U. z 2018 r., poz. 799 ze zm.);
  - należy przestrzegać wymagań określonych w warunkach przyłączenia do sieci elektroenergetycznej w zakresie jej zabezpieczenia przed zakłóceniami elektrycznymi powodowanymi przez instalacje lub sieci wchodzące w skład planowanej inwestycji, stosownie do przepisów rozporządzenia Ministra Gospodarki z dnia 4 maja 2007 r. w sprawie szczegółowych warunków funkcjonowania systemu elektroenergetycznego (Dz. U. Nr 93, poz. 623 ze zm.).
- e) Określenie warunków ochrony przed zanieczyszczeniem powietrza, wody i gleby:
  - planowana inwestycja nie może pogarszać jakości powietrza i powinna pozwalać na utrzymanie w nim poziomów substancji poniżej dopuszczalnych dla nich poziomów lub co najmniej na tych poziomach, które zostały ustalone w rozporządzeniu Ministra Środowiska dnia 24 sierpnia 2012 r. w sprawie poziomów niektórych substancji w powietrzu (Dz. U. poz. 1031);
  - planowana inwestycja nie może pogarszać jakości wód i powinna pozwalać na utrzymanie jej powyżej albo co najmniej na poziomie wymaganym w przepisach wykonawczych do ustawy z dnia 20 lipca 2017 r. Prawo wodne (Dz. U. z 2017 r., poz. 1566 ze zm.);
  - planowana inwestycja nie może pogarszać standardów jakości gleby określonych w rozporządzeniu Ministra Środowiska z dnia 1 września 2016 r. w sprawie sposobu prowadzenia oceny zanieczyszczenia powierzchni ziemi (Dz. U. z 2016r., poz. 1395).

**7. Ustalenia dotyczące granic i sposobów zagospodarowania terenów lub obiektów podlegających ochronie (w tym tereny górnicze, zagrożone powodzią, osuwiska):**

- a) Teren wnioskowanego zainwestowania nie znajduje się na terenie górniczym w rozumieniu ustawy z dnia 9 czerwca 2011 r. Prawo geologiczne i górnicze (Dz. U. z 2017r., poz. 2126 ze zm.) i tym samym obszar ten nie jest narażony na szkodliwe wpływy robót górniczych zakładu górniczego, w tym na osuwanie się mas ziemnych.
- b) Wspomniany teren nie jest położony między linią brzegu, a wałem przeciwpowodziowym lub naturalnym wysokim brzegiem, w który wbudowano trasę wału przeciwpowodziowego, nie jest także wyspą i przymuliskiem, ani obszarem morskiego pasa nadbrzeżnego. Nie jest również strefą przepływów wezbrań powodziowych, określoną w planie zagospodarowania



przestrzennego z uwagi na jego brak. Teren planowanej inwestycji nie leży na obszarze szczególnego zagrożenia powodzią, w rozumieniu art. 16 pkt 34 ustawy Prawo wodne.

#### 8. Ustalenia wynikające z innych przepisów odrębnych:

- nie występują.

#### 9. Uzyskane uzgodnienia i opinie:

- 1) projekt decyzji uzgodniono w sprawach ochrony gruntów rolnych ze Starostą na podstawie art. 53, ust. 5 ustawy o planowaniu i zagospodarowaniu przestrzennym
- 2) projekt decyzji uzgodniono w sprawie Melioracji Wodnych z dyrektorem regionalnego zarządu gospodarki wodnej Państwowego Gospodarstwa Wodnego Wody Polskie (postanowienie znak: GD.ZZI.5.611.376.2019, z dnia 26.03.2019 r.),
- 3) projekt decyzji uzgodniono z Zarządem Dróg Powiatowych (postanowienie znak: PZD-11.426.28.2019, z dnia 21.03.2019 r.),
- 4) projekt decyzji uzgodniono z Zarządem Dróg Wojewódzkich na podstawie art. 53, ust. 5 ustawy o planowaniu i zagospodarowaniu przestrzennym
- 5) projekt decyzji uzgodniono z Wójtem Gminy Chełmża – zarządcą drogi gminnej w obrębie ewidencyjnym Brąchnówko (postanowienie znak: PIR 7211.38.2019 r., z dnia 28.03.2019 r.),
- 6) Wójt Gminy Łubianka jako zarządcą drogi gminnej objętej niniejszą decyzją, stwierdził w wyniku przeprowadzonej analizy, że realizacja zamierzonej inwestycji na tej nieruchomości nie wpłynie negatywnie na bezpieczeństwo ruchu drogowego, w tym również pieszego. Powyższe stwierdzenie spełnia wymóg, określony w art. 53 ust. 4 pkt 9 ustawy z dnia 27 marca 2003 r. o planowaniu i zagospodarowaniu przestrzennym w związku z art. 53 ust. 5 w/w ustawy, albowiem w przypadku kiedy decyzję o warunkach zabudowy wydaje organ będący jednocześnie zarządcą drogi nie stosuje się trybu określonego w art. 106 KPA co do wydania przez ten organ dla samego siebie postanowienia.

10. Linia rozgraniczająca teren inwestycji wyznaczono na mapie w skali 1:1000 – załączniki nr 1.1-1.39 – stanowiące integralną część niniejszej decyzji.

### UZASADNIENIE

W dniu 07.12.2018r. (wpływ 10.12.2018r.) Toruńskie Wodociągi Sp. z o.o., ul. Rybaki 31-35, 87-100 Toruń, w imieniu której występuje pełnomocnik Przedsiębiorstwa Gospodarki Wodno-Ściekowej „BIOBOX” Wiesław Mikołajczuk, ul. Polna 101, 87-100 Toruń, wystąpiła do Wójty Gminy Łubianka z wnioskiem o ustalenie lokalizacji inwestycji celu publicznego dla zmiany zagospodarowania terenu polegającej na budowie systemu kanalizacji odprowadzającej ścieki sanitarne z gminy Łubianka do systemu kanalizacyjnego miasta Torunia na terenie działek nr 30/7, 30/6, 30/3, 32, 33, 34, 79/1, 79/2, 80 obręb ewidencyjny Przeczno gmina Łubianka, 4 obręb ewidencyjny Łubianka gmina Łubianka, 21, 75/2, 118/2, 118/1, 121/2, 122/2, 122/5, 156, 214 obręb ewidencyjny Biskupice gmina Łubianka, 40, 9, 6/3, 6/4 obręb ewidencyjny Pigża gmina Łubianka, 195/3, 200, 189, 103, 118/1, 118/2, 118/3, 118/4, 118/5, 118/7, 118/9, 118/10, 118/14, 118/11, 118/12, 118/13, 118/15, 105/6, obręb ewidencyjny Brąchnowo gmina Łubianka oraz na terenie działek nr 98, 87/1, 86, 81, 78, 52, 80 obręb ewidencyjny Brąchnówko gmina Chełmża.

Z uwagi na wykroczenie przedmiotowej inwestycji celu publicznego poza obszar jednej gminy, zgodnie z art. 51 ust. 3 ustawy o planowaniu i zagospodarowaniu przestrzennym, decyzję o ustaleniu lokalizacji inwestycji celu publicznego wydaje Wójt Gminy Łubianka, na której obszarze właściwości znajduje się największa część terenu, na którym ma być realizowana ta inwestycja, w porozumieniu z Wójtem Gminy Chełmża.

Ocena przedstawionego zamierzenia budowlanego przeprowadzona przez tut. organ wykazała, że planowana zmiana zagospodarowania terenu należy do tzw. innych inwestycji w rozumieniu art. 4 ust. 2 pkt 1 ustawy z dnia 27 marca 2003 r. o planowaniu i zagospodarowaniu przestrzennym i wymaga ustalenia, w drodze decyzji, lokalizacji inwestycji celu publicznego. Tym samym wniosek inwestora został sformułowany prawidłowo i zawierał wszystkie niezbędne elementy, które określono w art. 52 ust. 2 wspomnianej ustawy i nie wymagał dołączenia do niego żadnych dokumentów wynikających z przepisów szczególnych.

Po ustaleniu stron postępowania administracyjnego, zgodnie z art. 61 § 3a Kodeksu Postępowania Administracyjnego Wójt Gminy Łubianka pismem z dnia 19.02.2019 r., zawiadomił strony o wszczęciu postępowania w przedmiotowej sprawie.

Sporządzenie projektu decyzji powierzono osobie posiadającej uprawnienia urbanistyczne.

W dniu 08.03.2019 r. organ otrzymał projekt decyzji.

Zgodnie z art. 50 ust. 1 ustawy o planowaniu i zagospodarowaniu przestrzennym, w sprawach dotyczących ustalenia lokalizacji inwestycji celu publicznego, art. 61 ust. 1 pkt. 4 ww. ustawy stosuje się odpowiednio. Zatem tut. organ przeanalizował czy teren objęty wnioskiem nie wymaga uzyskania zgody na zmianę przeznaczenia gruntów rolnych na cele nierolnicze lub czy jest

objęty zgodą uzyskaną przy sporządzaniu miejscowych planów, które utraciły moc na podstawie art. 67 ustawy, której mowa w art. 88 ust. 1. Na podstawie ewidencji gruntów i budynków ustalono, że część terenu objętego wnioskiem stanowi grunt klasy RIII. Zgodnie z art. 7 ust. 2 pkt. 1 ustawy o ochronie gruntów rolnych i leśnych (Dz. U. z 2017 r. poz. 1161) przeznaczenie na cele nierolnicze i nieleśne gruntów rolnych stanowiących użytki rolne klas I-III – wymaga uzyskania zgody ministra właściwego do spraw rozwoju wsi. Na terenie oznaczonym klasą RIII, po zrealizowaniu inwestycji pozostanie dotychczasowe rolne użytkowanie terenu. Z uwagi na powyższe stwierdzono, że nie jest wymagane uzyskanie zgody na zmianę przeznaczenia gruntów rolnych na cele nierolnicze.

W myśl art. 10 § 1 ustawy z dnia 14 czerwca 1960 r. Kodeks postępowania administracyjnego Organ I instancji zapewnił stronom czynny udział w każdym etapie postępowania, a przed wydaniem decyzji umożliwił wypowiedzenie się, co do zebranych dowodów i materiałów.

Po zebraniu wszystkich dowodów dotyczących niniejszej sprawy oraz po przygotowaniu przez urbanistę projektu decyzji, Wójt dnia 29.04.2019 r. wydał decyzję ustalającą lokalizację inwestycji celu publicznego dla przedmiotowej inwestycji.

W związku z powyższym orzeczono jak w sentencji.

### POUCZENIE

Niniejsza decyzja nie rodzi praw do terenu oraz nie narusza prawa własności i uprawnień osób trzecich. Wnioskodawcy, który nie uzyskał prawa do terenu, nie przysługuje roszczenie o zwrot nakładów poniesionych w związku z otrzymaną decyzją o ustaleniu lokalizacji inwestycji celu publicznego.

Niniejsza decyzja wygaśnie, jeżeli:

- inny wnioskodawca uzyska pozwolenie na budowę,
- zostanie uchwalony miejscowy plan zagospodarowania przestrzennego lub jego zmiana, zawierające ustalenia inne niż ustalenia decyzji, z wyjątkiem przypadku, gdy zostanie wydana ostateczna decyzja o pozwoleniu na budowę.

Od niniejszej decyzji służy stronom odwołanie do Samorządowego Kolegium Odwoławczego w Toruniu za moim pośrednictwem w terminie czternastu dni od daty jej doręczenia. Odwołanie od decyzji o ustaleniu lokalizacji inwestycji powinno zawierać zarzuty odnoszące się do decyzji, określać istotę i zakres żądania będącego przedmiotem odwołania oraz wskazywać dowody uzasadniające to żądanie.

W trakcie biegu terminu do wniesienia odwołania strona może zrzec się prawa do wniesienia odwołania wobec organu administracji publicznej, który wydał decyzję. Z dniem doręczenia organowi administracji publicznej oświadczenia o zrzeczeniu się prawa do wniesienia odwołania przez ostatnią ze stron postępowania, decyzja staje się ostateczna i prawomocna, co oznacza, iż decyzja podlega natychmiastowemu wykonaniu i brak jest możliwości zaskarżenia decyzji do Wojewódzkiego Sądu Administracyjnego. Nie jest możliwe skuteczne cofnięcie oświadczenia o zrzeczeniu się prawa do wniesienia odwołania.

Jeżeli niniejsza decyzja została wydana z naruszeniem przepisów postępowania, a konieczny do wyjaśnienia zakres sprawy ma istotny wpływ na jej rozstrzygnięcie, na zgodny wniosek wszystkich stron zawarty w odwołaniu, organ odwoławczy przeprowadza postępowanie wyjaśniające w zakresie niezbędnym do rozstrzygnięcia sprawy. Organ odwoławczy przeprowadza postępowanie wyjaśniające także wówczas, gdy jedna ze stron zawarła w odwołaniu wniosek o przeprowadzenie przez organ odwoławczy postępowania wyjaśniającego w zakresie niezbędnym do rozstrzygnięcia sprawy, a pozostałe strony wyraziły na to zgodę w terminie czternastu dni od dnia doręczenia im zawiadomienia o wniesieniu odwołania, zawierającego wniosek o przeprowadzenie przez organ odwoławczy postępowania wyjaśniającego w zakresie niezbędnym do rozstrzygnięcia sprawy.



Z up. WÓJTA  
*Adam Kierzkowski*  
KIEROWNIK WYDZIAŁU  
Inwestycji i Rozwoju

#### Załączniki:

Nr 1.1-1.39 Część graficzna - mapa w skali 1:1000

#### Otrzymują:

1. Strony postępowania
2. a/a



Załącznik nr 1.1

do decyzji Wójta Gminy Łubianka  
o ustaleniu lokalizacji inwestycji celu publicznego  
z dnia 29.04.2019 r., znak WRP.6733.18.2018  
skala 1:1000

Województwo: kujawsko-pomorskie  
Powiat: toruński  
Jednostka ewidencyjna: 041505\_2, Łubianka  
Obręb: 0007, Przeczno

MAPA DO CELÓW PROJEKTOWYCH

SKALA 1:500

Układ odniesienia: PL-ETRF89, układ wsp. płaskich: PL-2000 strefa 6 (IS<sup>+</sup>), układ wys.: PL-KRON86-NH

obr. Przeczno 0007: dz. 30/7 i inne wg zakresu - Arkusz nr 1  
Sekcje mapy: 6.194.24.25.4.3; 6.194.24.25.4.1  
GOD.6640.3521.2017

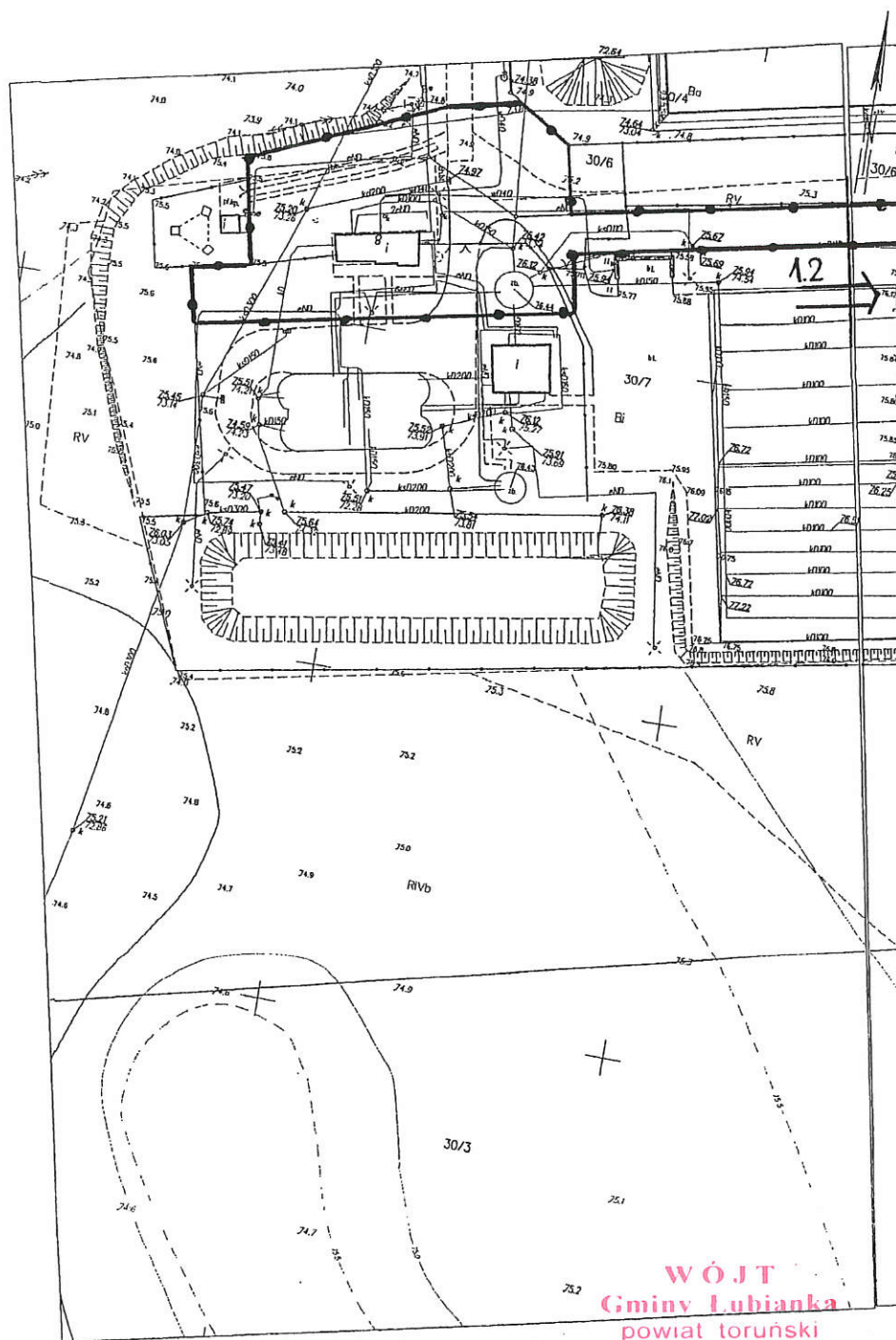

OZNACZENIA

—●— LINIE ROZGRANICZAJĄCE TEREN INWESTYCJI

Z up. WÓJTA  
*Adam Kierzkowski*  
KIEROWNIK WYDZIAŁU  
Inwestycji i Rozwoju

Załącznik nr 1.2

do decyzji Wójta Gminy Łubianka  
o ustaleniu lokalizacji inwestycji celu publicznego  
z dnia 29.04.2018 r., znak WRP.6733.18.2018  
skala 1:1000

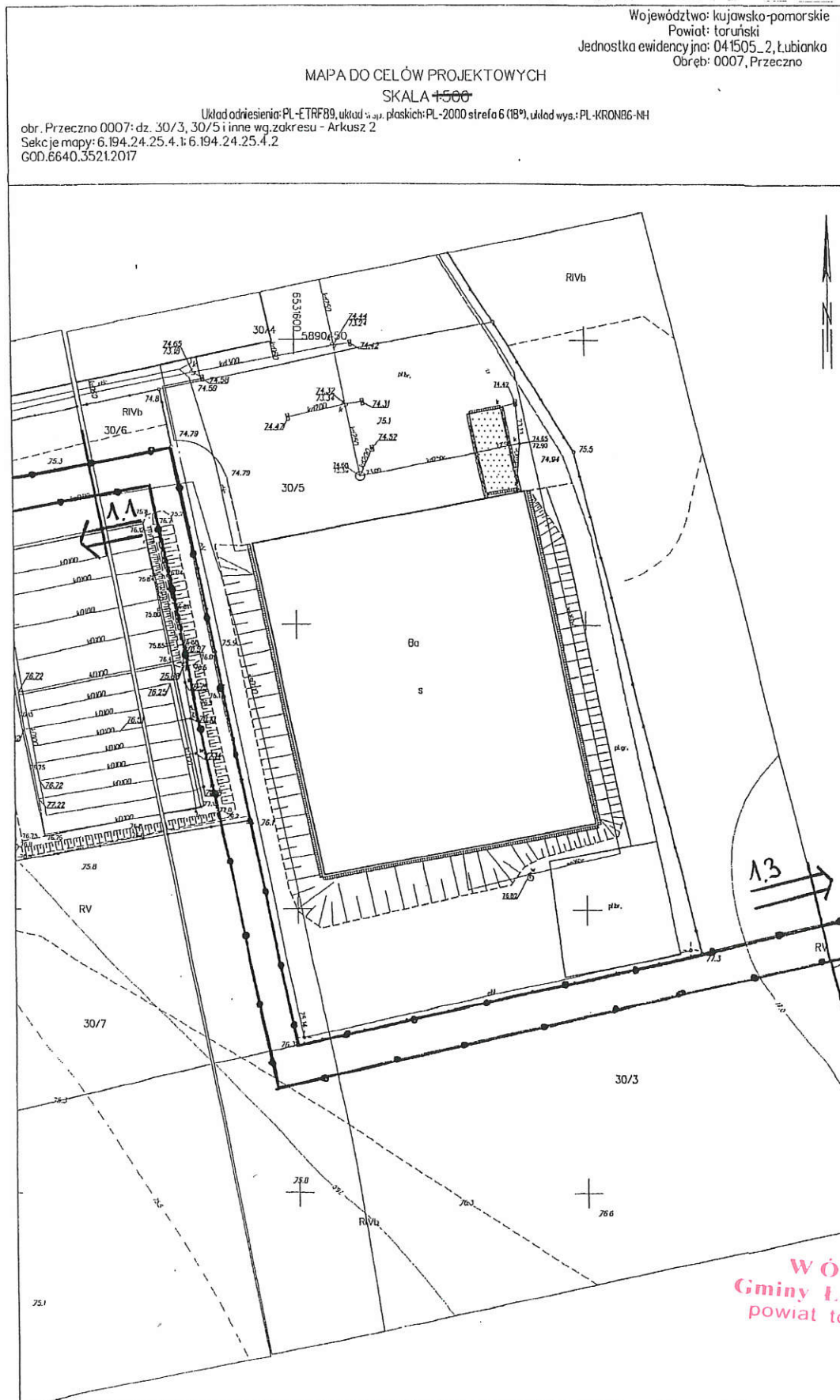

WÓJT  
Gminy Łubianka  
powiat toruński

Z up. WÓJTA  
Adam Kierzkowski  
KIEROWNIK WYDZIAŁU  
Inwestycji i Rozwoju



Załącznik nr 1.3  
do decyzji Wójta Gminy Łubianka  
o ustaleniu lokalizacji inwestycji celu publicznego  
z dnia 29.04.2018r., znak WRP.6733.18.2018  
skala 1:1000

MAPA DO CELÓW PROJEKTOWYCH

SKALA 1:1000

Układ odniesienia: PL-ETRF 2011, układ współrzędnych: PL-2000, strefa 6 (18°), układ wysokości: PL-KRDM25+NH

obr. Przeczno 00071 dz. w/g zakresu - Arkusz nr 3  
Sektory mapy: 6, 194, 24, 25, 4, 2, 6, 194, 25, 21, 3, 1  
GDD 6640.3521.2017

PAWEŁ KŁODWICZ

*[Signature]*  
PAWEŁ KŁODWICZ  
Kierownik Wydziału  
Inwestycji i Rozwoju

1:4  
→

WÓJT  
Gminy Łubianka  
powiat toruński

Zup. WÓJTA  
*[Signature]*  
Adam Kierzkowski  
KIEROWNIK WYDZIAŁU  
Inwestycji i Rozwoju

Załącznik nr 1.4  
do ..... decyzji Wójta Gminy Łubianka  
o ustaleniu lokalizacji inwestycji celu publicznego  
z dnia 23.04.2018 r., znak WRP.6733.18.2018  
skala 1:1000

MAPA DO CELÓW PROJEKTOWYCH

SKALA 1:500

Układ odniesienia: PL-ETRS89, układ wsp. płaskich: PL-2007 strefa 6 (18°), układ wys.: PL-KRONGA-H

obr. Przeszło 0007: dz. w. zakresu - Arkun 4  
Sektory mapy: 6.194.24.25.2.4; 6.194.25.21.1.3; 6.194.25.21.1.4  
GDD.6640.3521.2017

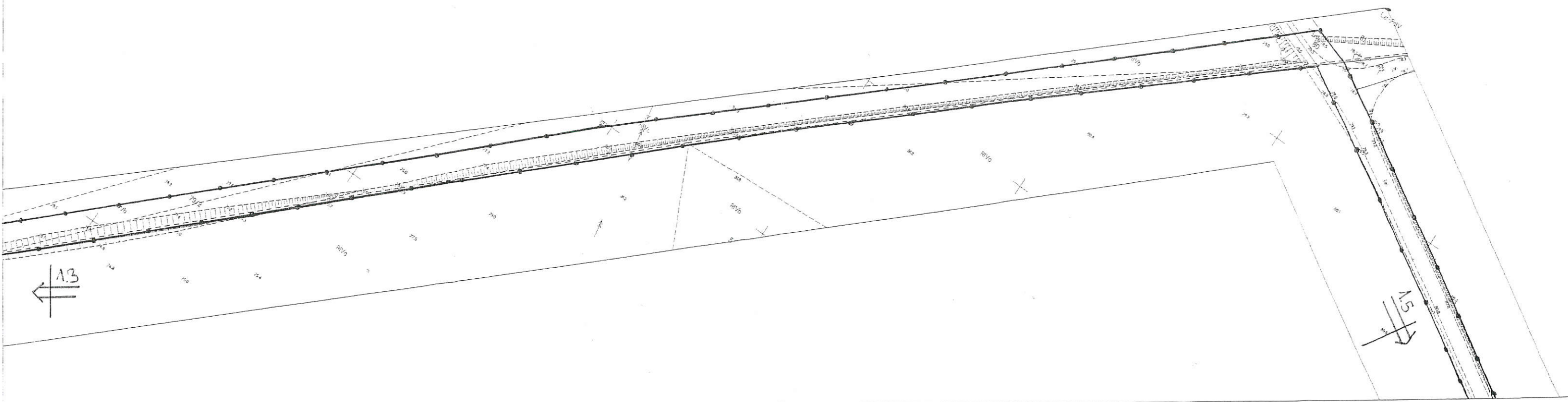

WÓJTA  
Gminy Łubianka  
powiat toruński

Zup. WÓJTA  
*Adam Kierzkowski*  
Adam Kierzkowski  
KIEROWNIK WYDZIAŁU  
Inwestycji i Rozwoju



Załącznik nr 1.5  
do decyzji Wójta Gminy Łubianka  
o ustaleniu lokalizacji inwestycji celu publicznego  
z dnia 13.04.2018 r., znak WRP.6733.18.2018  
skala 1:1000

obr. Łubianka wg zakresu - Arkusz nr 5  
Skala mapy: 1:94.25.211.3; 1:94.25.211.4  
GCD.6640.3521.2017

MAPA DO CELÓW PROJEKTOWYCH  
SKALA 1:500

Układ odniesienia: PL-ETRF89, układ wsp. płaskich PL-2000 strafa 5 (18°), układ wys. PL-RGN85-NH

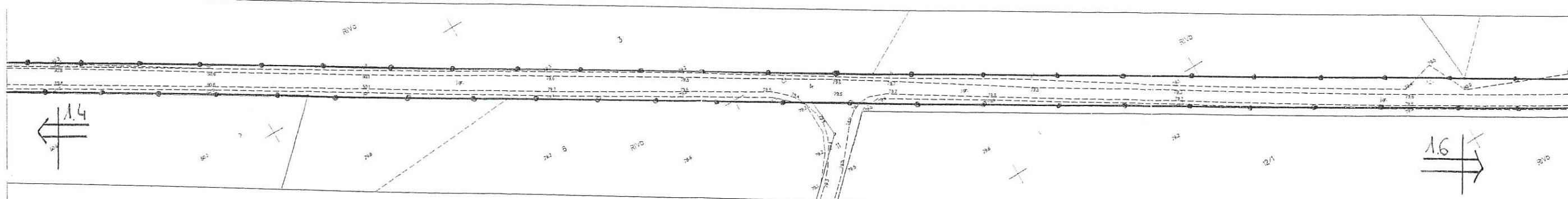

Z Op. WÓJTA  
*Adam Kierzkowski*  
KIEROWNIK WYDZIAŁU  
Inwestycji i Rozwoju

do decyzji Wójta Gminy Łubianka  
o ustaleniu lokalizacji inwestycji celu publicznego  
z dnia 29.04.2019 r., znak WRP.6733.18.2018  
skala 1:1000

A hand-drawn technical drawing of a road layout. The drawing shows a central horizontal line with several dashed lines branching off it. On the left side, there is a dashed line labeled '1.5' with an arrow pointing left. On the right side, there is a dashed line labeled '1.7' with an arrow pointing right. The drawing includes several 'X' marks and the letters 'RVO' in different locations. A north arrow is located in the top right corner. The drawing is on a grid background.

**WÓJT**  
**Gminy Łubianka**  
**powiat toruński**

Zup. WÓJTA

**Adam Kierzkowski**  
KIEROWNIK WYDZIAŁU  
Inwestycji i Rozwoju





Załącznik nr 1.7  
do decyzji Wójta Gminy Łubianka  
o ustaleniu lokalizacji inwestycji celu publicznego  
z dnia 23.04.2018 r., znak WRP.6733.18.2018  
skala 1:1000

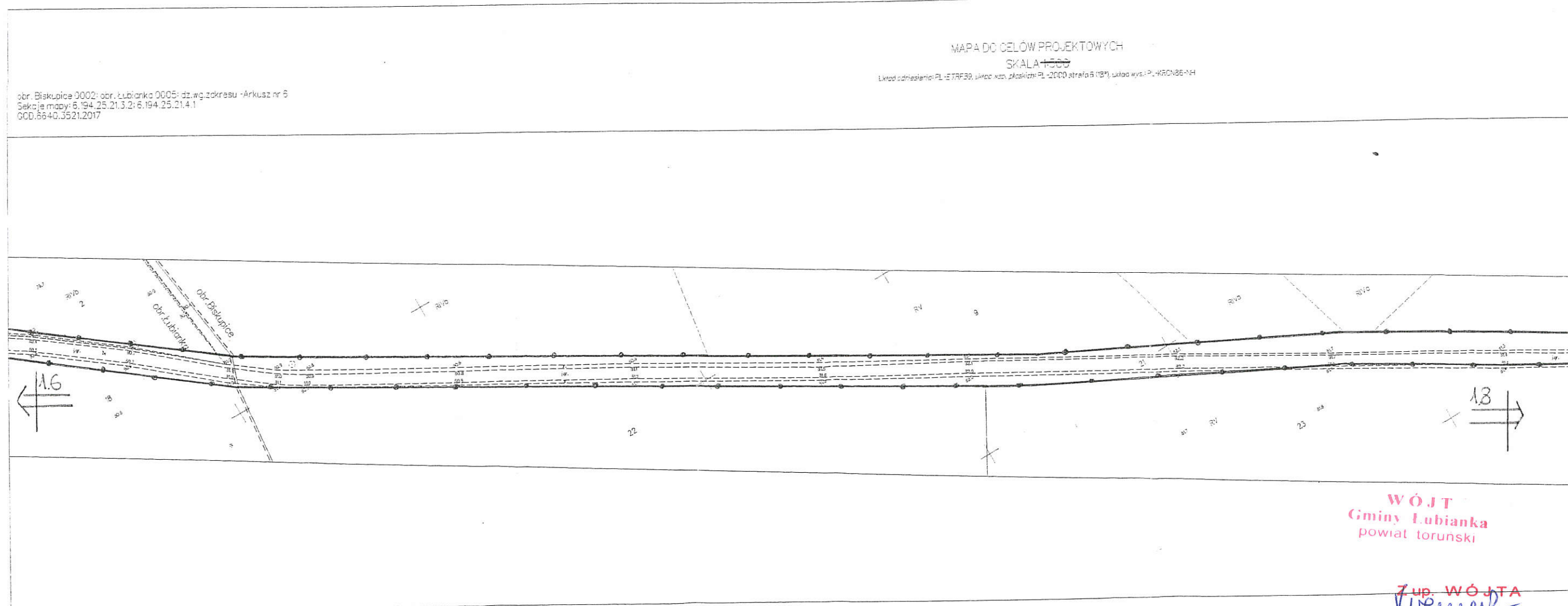

**WÓJT**  
Gminy Łubianka  
powiat torunski

Z up. WÓJTA  
*Adam Kierzkowski*  
**Adam Kierzkowski**  
KIEROWNIK WYDZIAŁU  
Inwestycji i Rozwoju

PAWEŁ KŁOSIŃSKI

*[Signature]*  
[Illegible text]

Załącznik nr 1.8

do decyzji Wójta Gminy Łubianka  
o ustaleniu lokalizacji inwestycji celu publicznego  
z dnia 29.04.2018 r., znak WRP.6733.18.2018  
skala 1:1000

Województwo: kujawsko-pomorskie  
Powiat: toruński  
Jednostka ewidencyjna: 041505\_2, Łubianka  
Obręb: 0002, Biskupice, 0005, Łubianka,

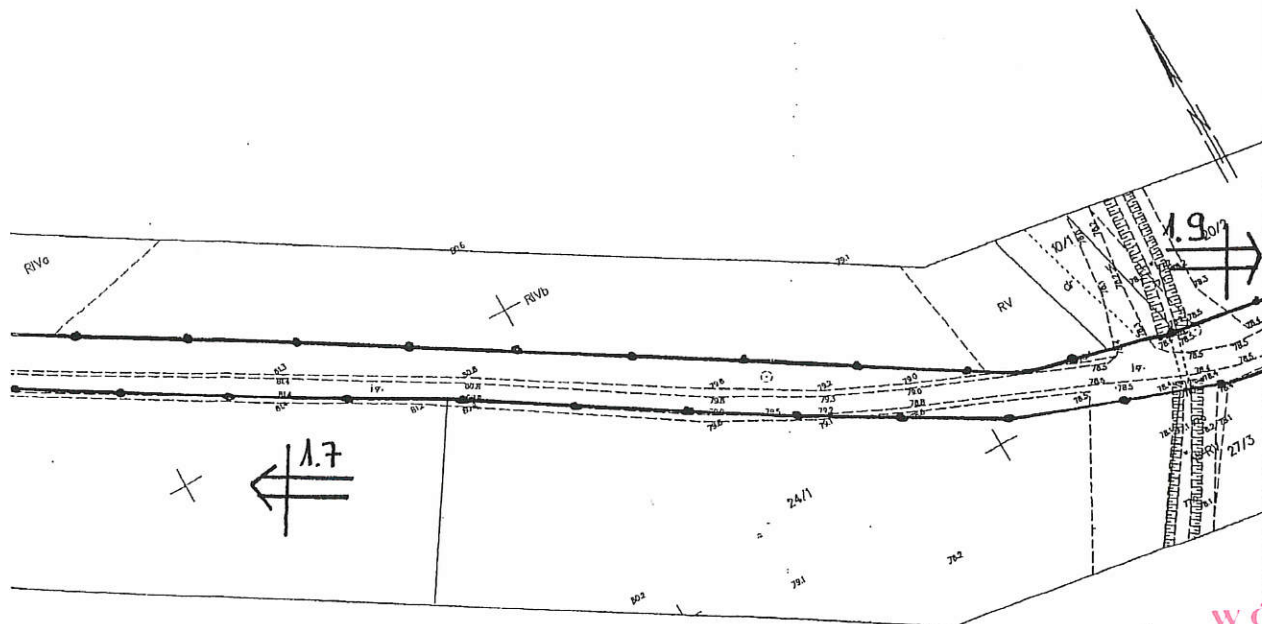

WÓJT  
Gminy Łubianka  
powiat toruński

Zup. WÓJTA

Adam Kierzkowski  
KIEROWNIK WYDZIAŁU  
Inwestycji i Rozwoju



Załącznik nr 1.9

do decyzji Wójta Gminy Łubianka  
o ustaleniu lokalizacji inwestycji celu publicznego  
z dnia 29.04.2018 r., znak WRP.6733.18.2018  
skala 1:1000

obr. Biskupice 0002: dz. wg. zakresu Arkusz nr 7  
Seksje mapy: 6.194.25.21.4.3; 6.194.25.21.4.4; 6.194.25.22.3.3; 6.194.25.22.3.1; 6.194.25.21.4.1  
GOD.6640.3521.2017

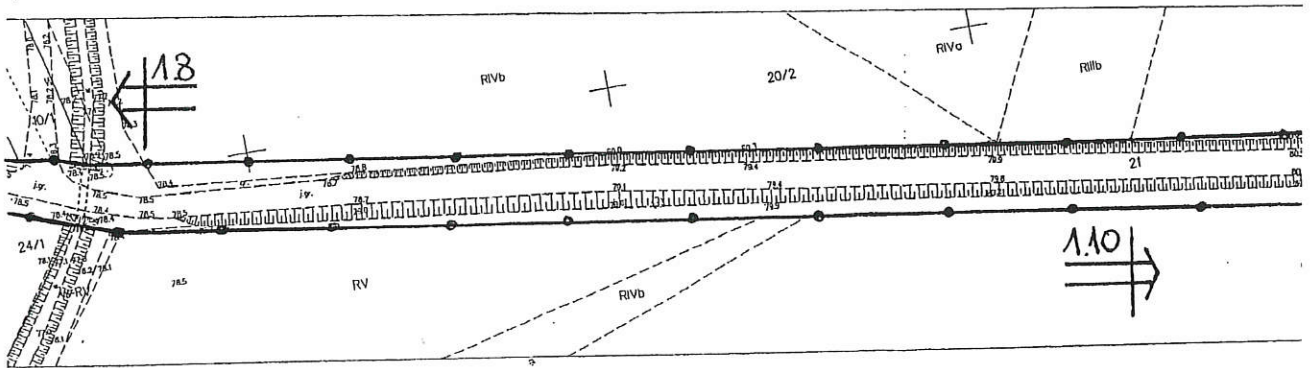

*[Handwritten signature]*

**WÓJTA**  
Gminy Łubianka  
powiat toruński

**Zup. WÓJTA**  
*[Handwritten signature]*  
**Adam Kierzkowski**  
KIEROWNIK WYDZIAŁU  
Inwestycji i Rozwoju

z dnia 29.04.2019

Układ zorientowany: PL - TREF39, układ wsp. płaskich: PL - 2000 strona 5 (18°), układ wys.: PL - KRCN86-NH

Województwo: kujawsko-pomorskie

Powiat: toruński

Jednostka ewidencyjna: 04'505\_2, Łubianka

Obreg: C002, Biskulcice

Zup. WÓJTA  
*Adam Kierzkowski*  
KIEROWNIK WYDZIAŁU  
Inwestycji i Rozwoju



Załącznik nr 1.11  
do decyzji Wójta Gminy Łubianka  
o ustaleniu lokalizacji inwestycji celu publicznego  
z dnia 29.04.2018 r., znak WRP.6733.18.2018  
skala 1:1000

# MAPA DO CELÓW PROJEKTOWYCH

SKALA 1:500

Układ odniesienia: PL-ETRF 89, Układ wsp. płaskich: PL-2000 strafa 5 (197), Układ wys.: PL-KRONESS-NH

por. Biskupice 00021 dz. wg zakresu - Arkusz nr 3  
Sekoja mapy: 6.194.25.21.4 4: 6.194.25.22.3.3; 6.194.25.22.3.4  
900: 6.194.25.21.2017

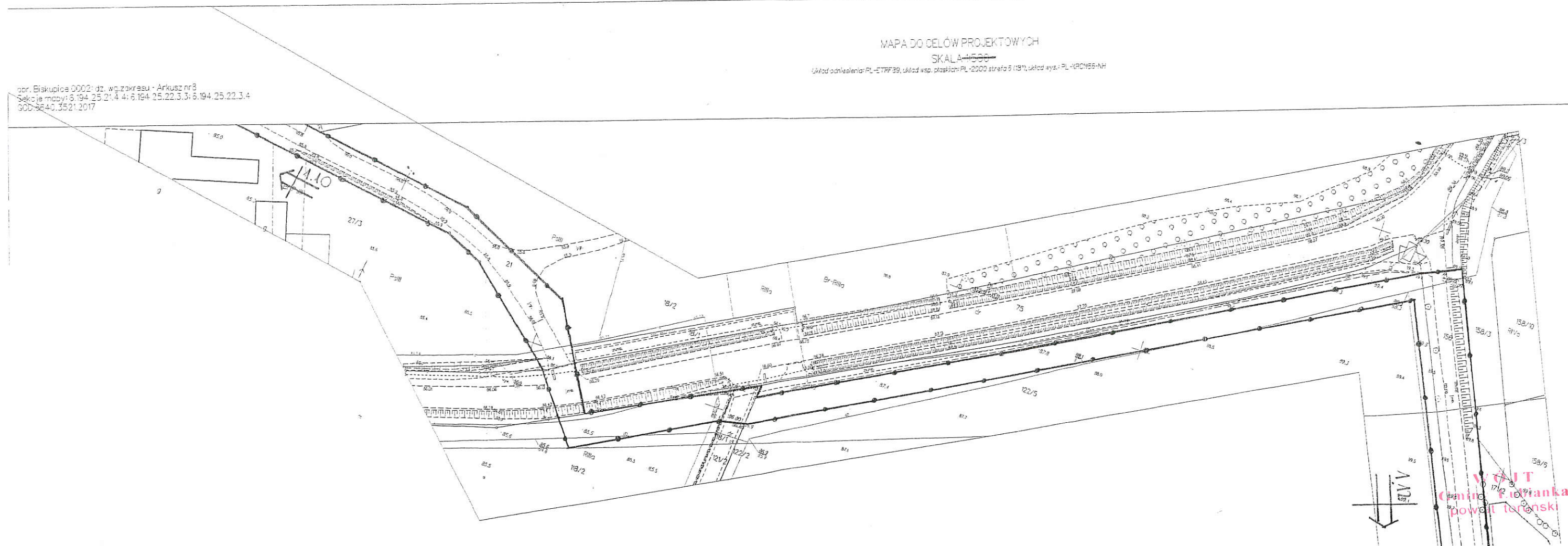

WÓJT  
Gmina Łubianka  
powiat tarnobrzeski

Zup. WÓJTA  
*Adam Kierzkowski*  
KIEROWNIK WYDZIAŁU  
Inwestycji i Rozwoju

PAWEŁ...

*[Signature]*

Załącznik nr 1.12  
do decyzji Wójta Gminy Łubianka  
o ustaleniu lokalizacji inwestycji celu publicznego  
z dnia 29.04.2018 r., znak WRP.6733.18.2018  
skala 1:1000

MAPA DO CELÓW PROJEKTOWYCH

SKALA 1:1000

Układ odniesienia: PL-ETRF89, Układ współrzędnych: PL-2000, strefa 5 (18°), UTM, UTM-PL-KRCS85+NH

obr. Biskupice 0002: dz. wg zakresu - Arkusz nr 9  
Sąsiednie mapy: 6.193.25.02.1.1; 6.193.25.02.1.2; 6.194.25.22.3.4; 6.194.25.22.3.3  
600.6640.3521.2017

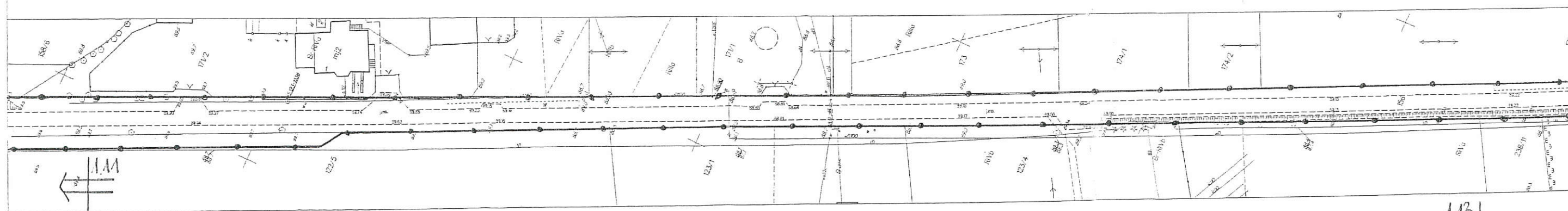

1.13  
WÓJTA  
Gminy Łubianka  
powiat torunski

Z up. WÓJTA  
*Adam Kierzkowski*  
KIEROWNIK WYDZIAŁU  
Inwestycji i Rozwoju

*[Signature]*

Załącznik nr 1.13

do decyzji Wójta Gminy Łubianka  
o ustaleniu lokalizacji inwestycji celu publicznego  
z dnia 29.04.2018 r., znak WRP.6733.18.2018  
skala 1:1000



Województwo: kujawsko-pomorskie  
Powiat: toruński  
Jednostka ewidencyjna: 041505\_2, Łubianka  
Obręb: 0002, Biskupice

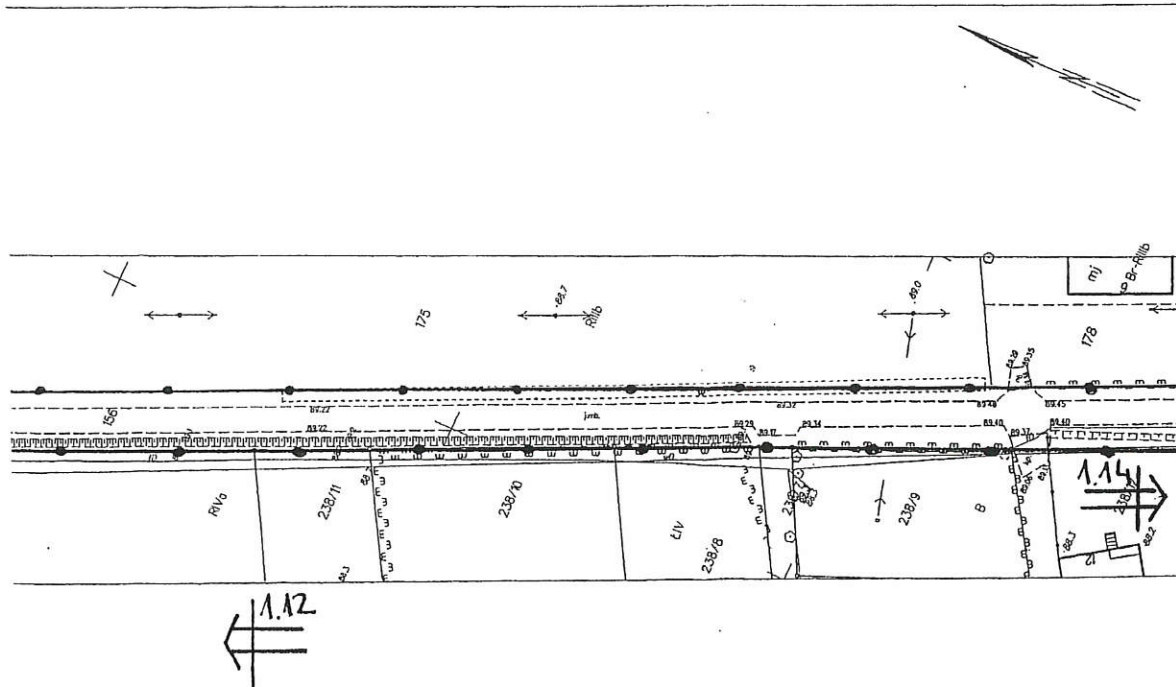

WÓJT  
Gminy Łubianka  
powiat toruński

Zup. WÓJTA  
  
Adam Kierzkowski  
KIEROWNIK WYDZIAŁU  
Inwestycji i Rozwoju



Załącznik nr 1.14  
do decyzji Wójta Gminy Łubianka  
o ustaleniu lokalizacji inwestycji celu publicznego  
z dnia 29.04.2018 r., znak WRP.6733.18.2018  
skala 1:1000

MAPA DO CELÓW PROJEKTOWYCH

SKALA 1:500

Układ odniesienia: PL-ETRF 89, układ wsp. prostokąt: PL-2000 sfera 5 (13°), układ wys.: PL-KRZ26-1M

obr. Biskupice 0002: dz. wg zakresu Arkusz nr 10  
Sektory mapy: 6.193.25.02.3.1; 6.193.25.02.3.2; 6.193.25.02.4.1; 6.193.25.02.2.3; 6.193.25.02.1.3  
GOD.6640.3521.2017

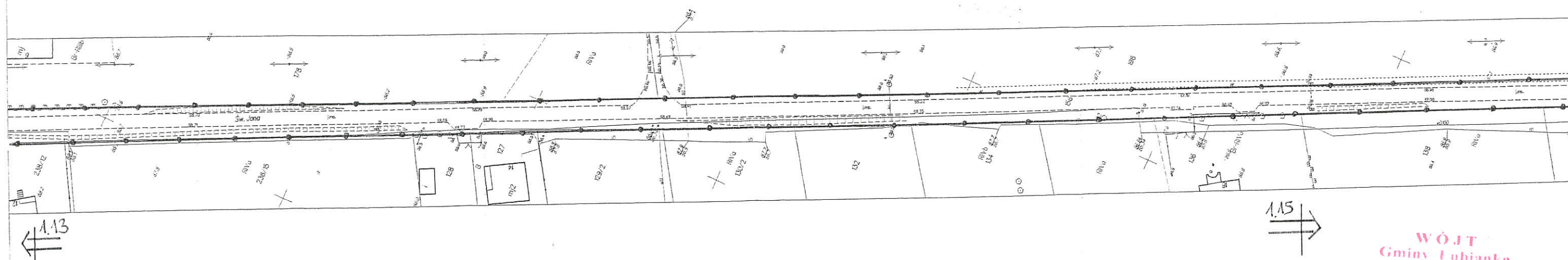

WÓJT  
Gminy Łubianka  
powiat torunski

Z up. WÓJTA  
*Wewek*  
Adam Kierzkowski  
KIEROWNIK WYDZIAŁU  
Inwestycji i Rozwoju

Załącznik nr 1.15

do decyzji Wójta Gminy Łubianka  
o ustaleniu lokalizacji inwestycji celu publicznego  
z dnia 23.04.2018 r., znak WRP.6733.18.2018  
skala 1:1000

Województwo: kujawsko-pomorskie  
Powiat: toruński  
Jednostka ewidencyjna: 041505\_2, Łubianka  
Obręb: 0002, Biskupice

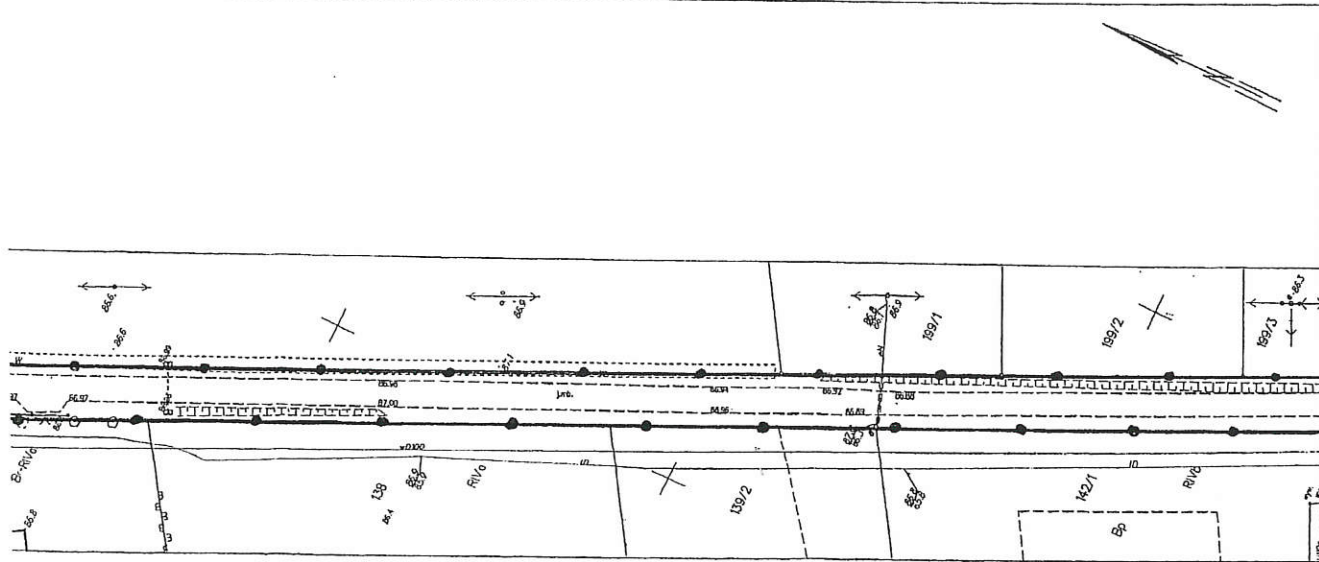

1.14

1.16

WÓJTA  
Gminy Łubianka  
powiat toruński

Z up. WÓJTA  
Adam Kierzkowski  
KIEROWNIK WYDZIAŁU  
Inwestycji i Rozwoju

Załącznik nr 1.16  
do decyzji Wójta Gminy Łubianka  
o ustaleniu lokalizacji inwestycji celu publicznego  
z dnia 29.04.2018r., znak WRP.6733.18.2018  
skala 1:1000

MAPA DO CELÓW PROJEKTOWYCH  
SKALA 1:1000

Układ odniesienia: PL-ETRF39, układ wsp. płaskich: PL-2000 strafa 6 (12°), układ wys.: PL-KRZN26+1M

obr. Biskupice 0002: dz. wg. zakresu - Arkusz nr II  
Skojarzone mapy: 5.193.25.02.3.4; 6.193.25.02.4.3  
GOD.6640.3521.2017

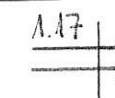
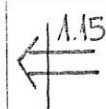
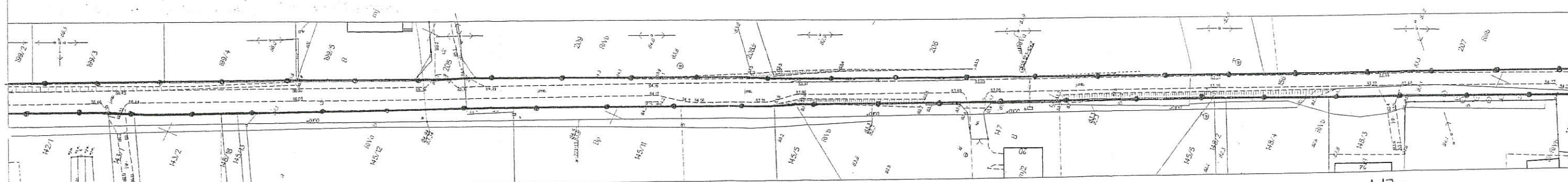

WÓJT  
Gminy Łubianka  
powiat torunski

Zup. WÓJTA  
*Adam Kierzkowski*  
Adam Kierzkowski  
KIEROWNIK WYDZIAŁU  
Inwestycji i Rozwoju

PAWEŁ KROKOWICZ

*[Signature]*  
PAWEŁ KROKOWICZ  
13.13



Załącznik nr 1.17

do ... decyzji Wójta Gminy Łubianka  
o ustaleniu lokalizacji inwestycji celu publicznego  
z dnia ... 23.04.2018 r., znak WRP.6733.18.2018  
skala 1:1000

Województwo: kujawsko-pomorskie  
Powiat: torunski  
Jednostka ewidencyjna: 041505\_2, Łubianka  
Obręb: 0002, Biskupice

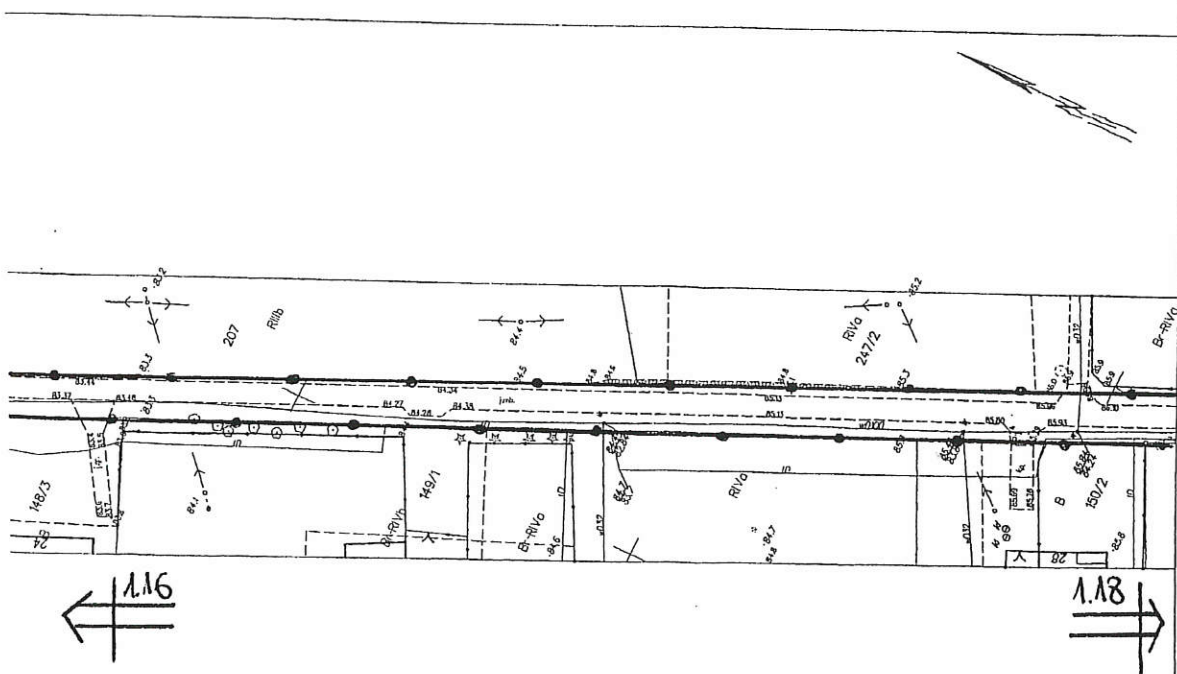

WÓJT  
Gminy Łubianka  
powiat torunski

Zup. WÓJTA  
*Adam Kierzkowski*  
Adam Kierzkowski  
KIEROWNIK WYDZIAŁU  
Inwestycji i Rozwoju

Województwo kujawsko-pomorskie  
Powiat torunski  
Jednostka ewidencyjna: 041506...2, Łubianka  
Obręb: 0002, Biskupice, 0006, Pigoz.

MAPA DO CELÓW PROJEKTOWYCH

SKALA 1:500

Układ odniesienia: PL-ETRF89, Układ wsp. płaskich: PL-2000 strefa 6 (18°), Układ wys.: PL-KRONESS-NH

obr. Biskupice 0002; obr. Pigoz 0006; cz. wg. zakresu - Arkusz nr 12  
Sesja mapy: 6.19.3.25.07.2.1  
GDD.6640.3521.2017

Załącznik nr 1.18

do decyzji Wójta Gminy Łubianka  
o ustaleniu lokalizacji inwestycji celu publicznego  
z dnia 23.04.2018 r., znak WRP.6733.18.2018  
skala 1:1000



**WÓJT**  
Gminy Łubianka  
powiat torunski

**Zup. WÓJTA**  
*Adam Kierzkowski*  
KIEROWNIK WYDZIAŁU  
Inwestycji i Rozwoju

PAWEŁ BUDOWILCZ

*[Signature]*  
[Illegible text]

Załącznik nr 1.19  
do : decyzji Wójta Gminy Łubianka  
o ustaleniu lokalizacji inwestycji celu publicznego  
z dnia 23.04.2018 r., znak WRP.6733.18.2018  
skala 1:1000

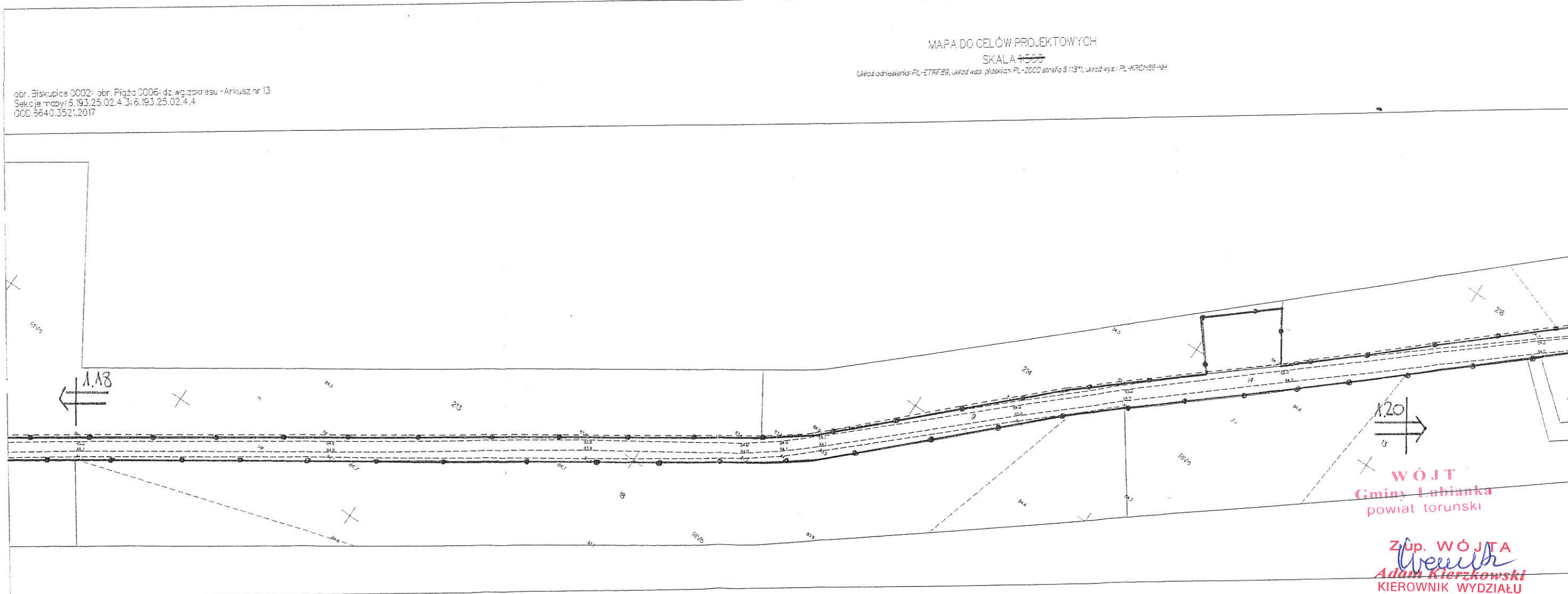



Załącznik nr 1.20  
do ..... i decyzji Wójta Gminy Łubianka  
o ustaleniu lokalizacji inwestycji celu publicznego  
z dnia 29.04.2018 r., znak WRP.6733.18.2018  
skala 1:1000

Województwo: kujawsko-pomorskie  
Powiat: toruński  
Jednostka ewidencyjna: 041505\_2, Łubianka  
Obręb: 0002, Biskupice, 0006, Pigża,

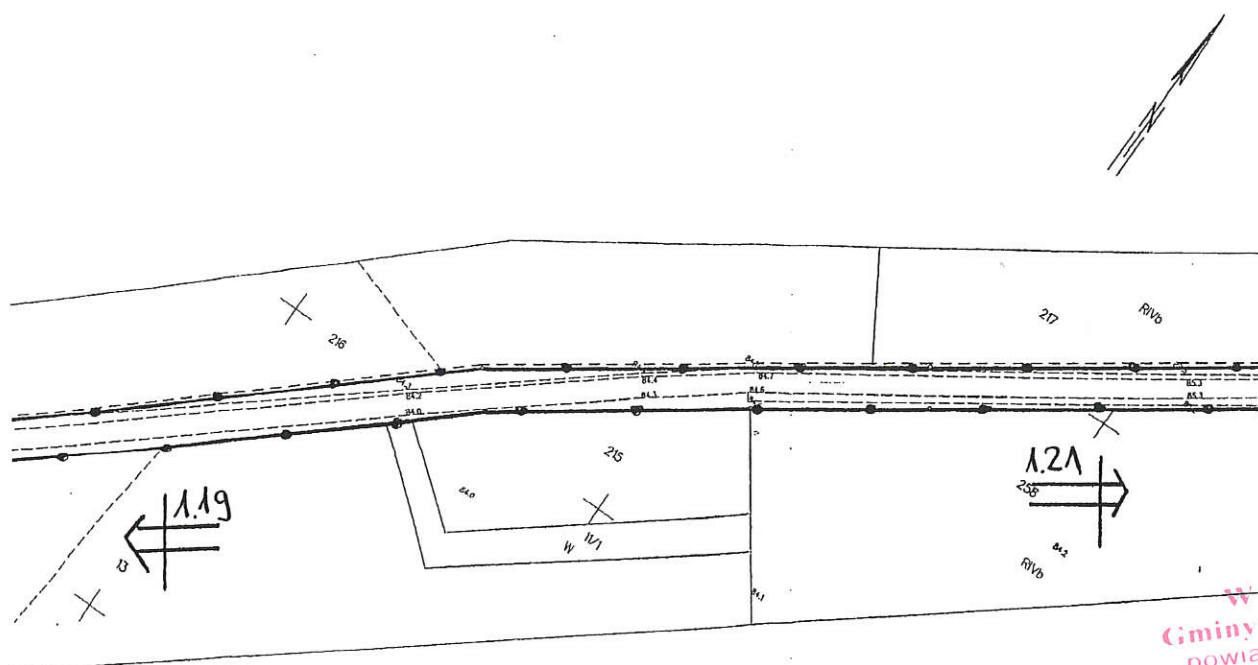

WOJT  
Gminy Lubianka  
powiat toruński

**Zup. WÓJTA**  
*Adam Kierkowski*  
**Adam Kierkowski**  
KIEROWNIK WYDZIAŁU  
Inwestycji i Rozwoju

Załącznik nr 1.21  
do ..... i decyzji Wójta Gminy Łubianka  
o ustaleniu lokalizacji inwestycji celu publicznego  
z dnia 29.04.2018 r., znak WRP.6733.18.2018  
skala 1:1000

Ubrędo: 0002, Diskupice, 0006, Pigza,

MAPA DO CELÓW PROJEKTOWYCH

SKAL A-1500

Układ odświeżeniowy: PL-E 1 RF 89, układ wsp. tłokowy: PL-2000 str. 6 (18<sup>a</sup>), układ wys.: PL-KFOWB6-441

Układ kręgosłupa: C<sub>1</sub>-C<sub>7</sub> 89, ułamek wsp. płaszczyzn: P<sub>1</sub> - 2000 strona 6 (99),  
obr. Biskupice 0002: dz. 248, obr. P<sub>1</sub> 920 0006: dz. 9  
Sekcje mowy: 6.193.25.07.2.2; 6.193.25.02.4.1; 6.193.25.08.11.6.193.25.03.3.1; 6.193.25.02.4.2  
GOL5640.5521.2017

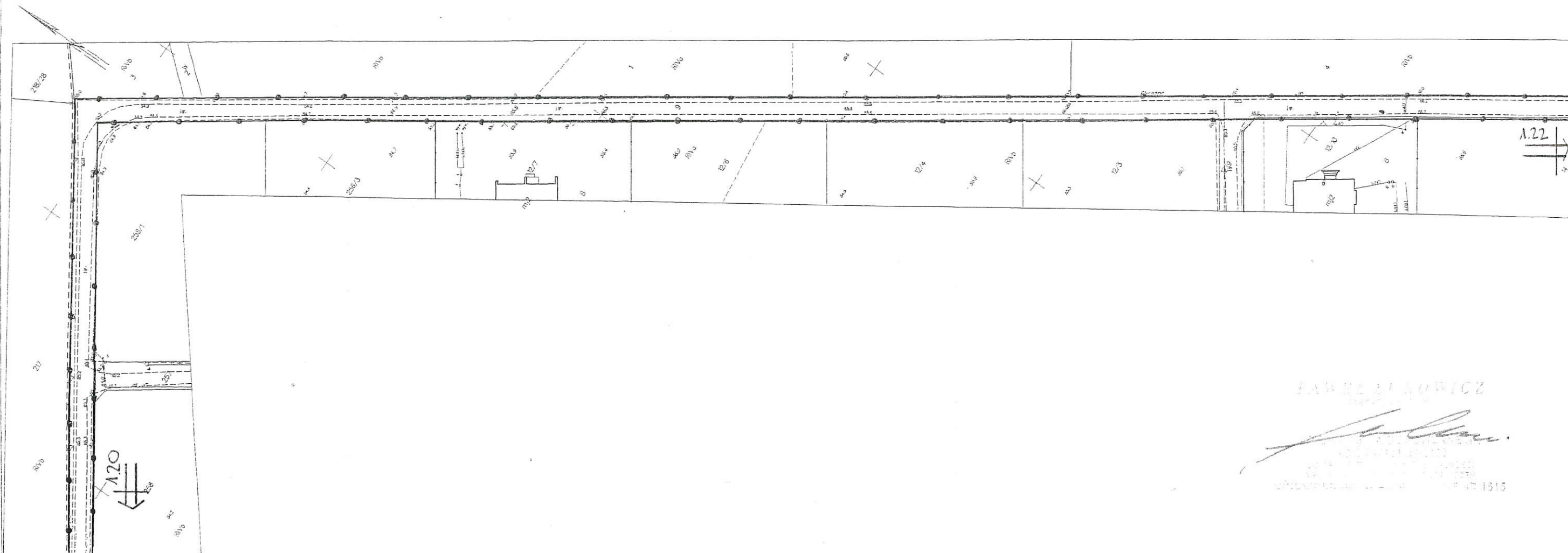

**WÓJT**  
**Gminy Lubianka**  
**powiat torunski**

**Zup. WÓJTA**  
*Adam Kierzkowski*  
**KIEROWNIK WYDZIAŁU**  
**Inwestycji i Rozwoju**

Województwo: kujawsko-pomorskie  
Powiat: torunski  
Jednostka ewidencyjna: 04/1505-2 Lubianka  
Dział: 0006, Pądz

MAPA DO CELÓW PROJEKTOWYCH

SKALA 1:500

Układ kolekcjonerski PL, E 1187 H9, układ wpr. planów PL-2000 składowe (BP), układ wys: PL-1183 H9B-A4

obr. Płp 0006: dz. wg zakresu Arkusz nr 15  
Sektor nr 15: 6 193, 25 08, 1 16 193, 25 03, 3, 8 193, 25 03, 3, 4  
GDD: 0006-0.35212017

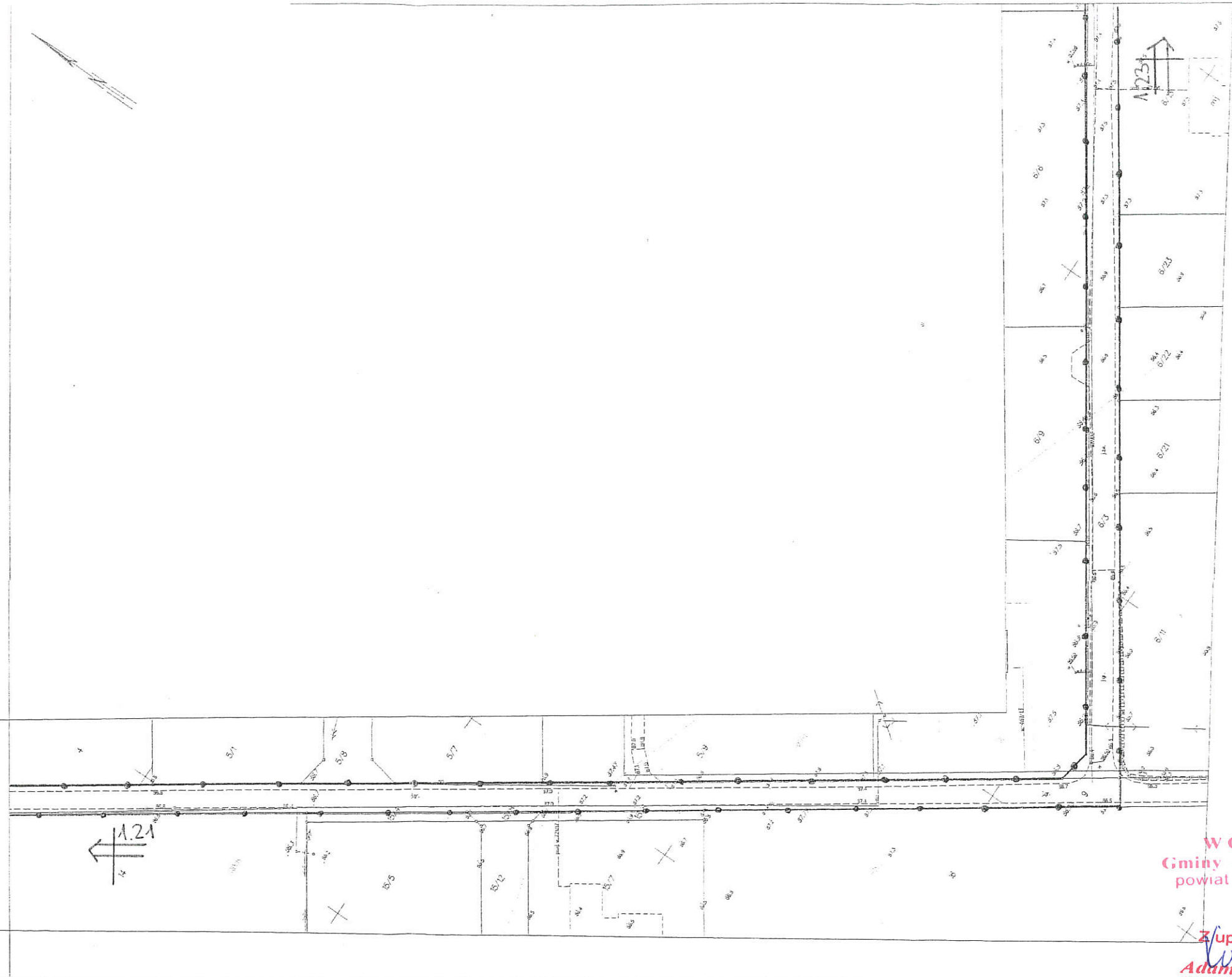

WÓJT  
Gminy Lubianka  
powiat torunski

Zup. WÓJTA  
*Adam Kierzkowski*  
KIEROWNIK WYDZIAŁU  
Inwestycji i Rozwoju

*[Signature]*

Załącznik nr 1.22  
do : decyzji Wójta Gminy Lubianka  
o ustaleniu lokalizacji inwestycji celu publicznego  
z dnia 29.04.2013 r., znak WRP 6733.18.2018  
skala 1:1000



Załącznik nr 1.23  
do decyzji Wójta Gminy Łubianka  
o ustaleniu lokalizacji inwestycji celu publicznego  
z dnia 29.04.2018 r., znak WRP.6733.18.2018  
skala 1:1000

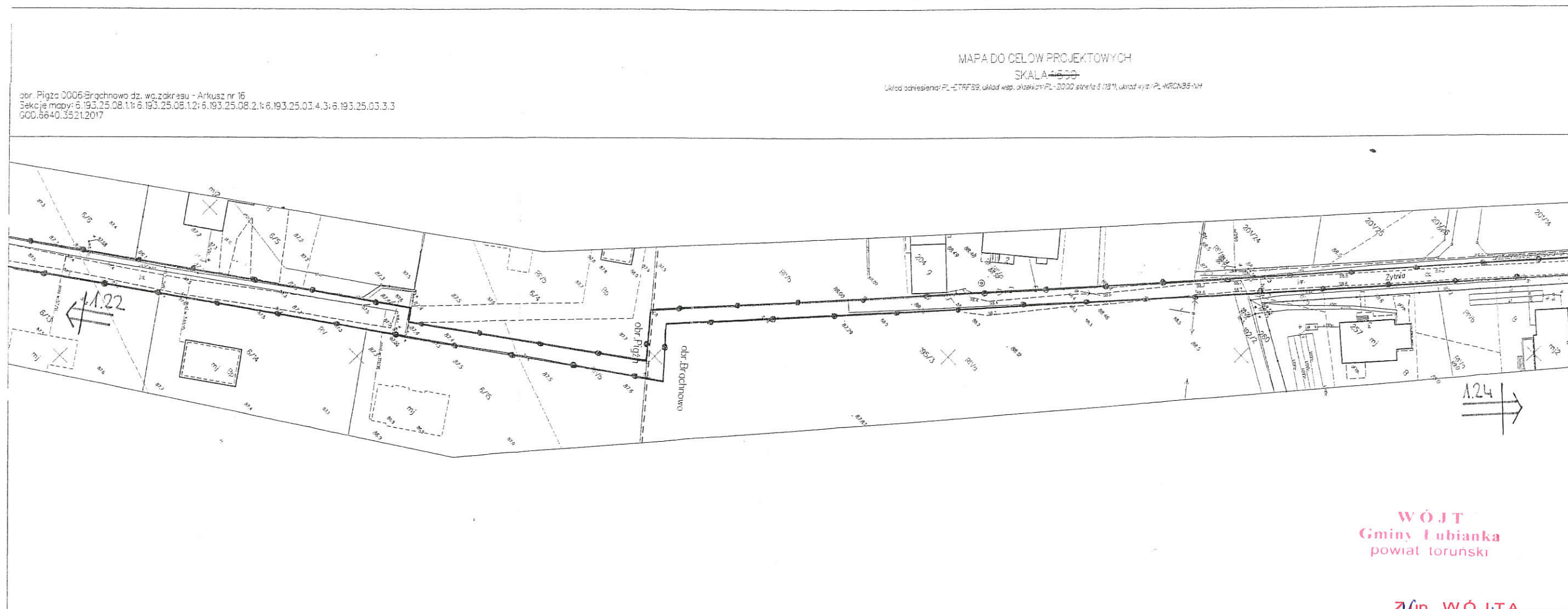

Zup. WÓJTA  
*Adam Kierzkowski*  
Adam Kierzkowski  
KIEROWNIK WYDZIAŁU  
Inwestycji i Rozwoju

Załącznik nr 1.24

do decyzji Wójta Gminy Łubianka

o ustaleniu lokalizacji inwestycji celu publicznego  
z dnia 23.04.2019 r., znak WRP.6733.18.2018

skala 1:1000

Województwo: kujawsko-pomorskie

Powiat: toruński

Jednostka ewidencyjna: 041505\_2, Łubianka

Obwód: 0006, Pigza, Brąchnowo

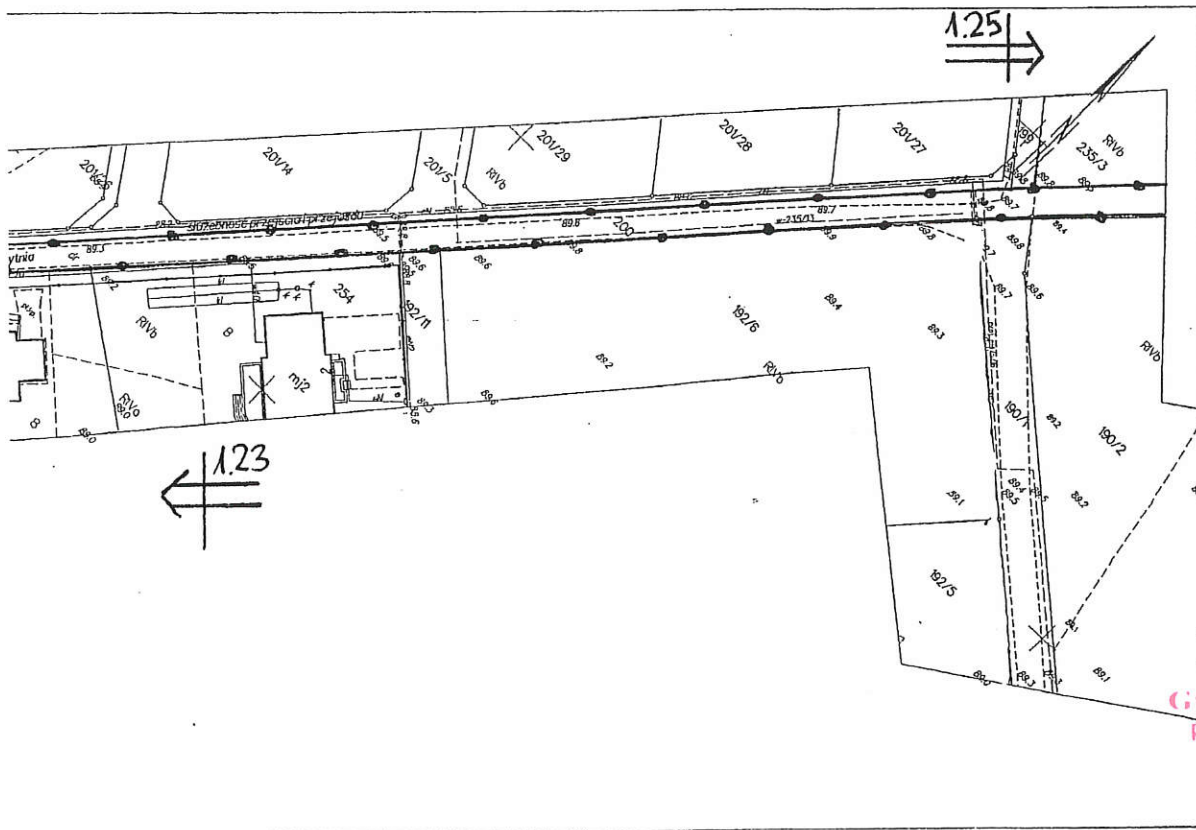

WÓJT  
Gminy Łubianka  
powiat toruński

Zup. WÓJTA  
*Adam Kierzkowski*  
KIEROWNIK WYDZIAŁU  
Inwestycji i Rozwoju

Załącznik nr 1.25  
do decyzji Wójta Gminy Łubianka  
o ustaleniu lokalizacji inwestycji celu publicznego  
z dnia 29.04.2013 r., znak WRP.6733.18.2018  
skala 1:1000

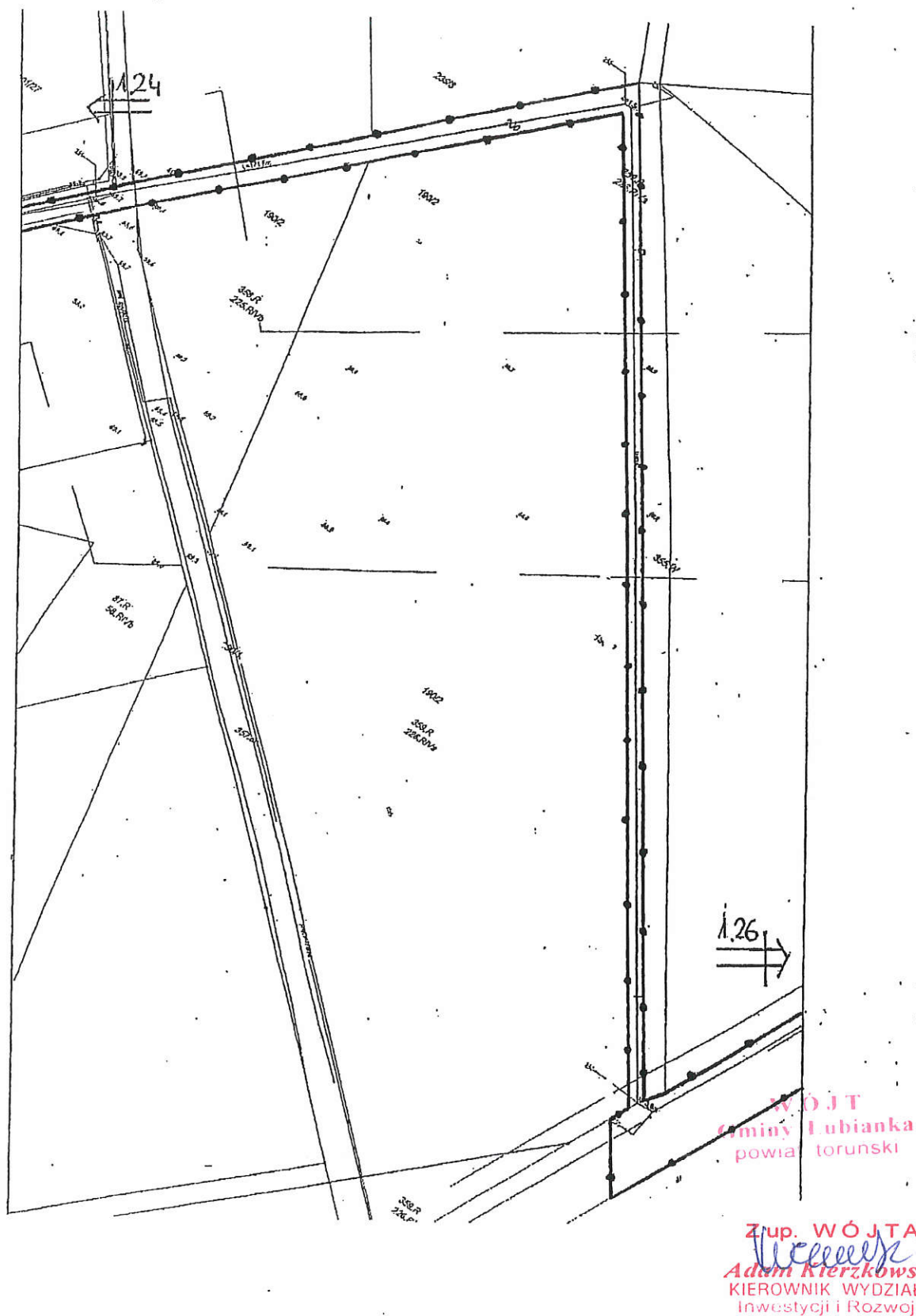



Załącznik nr 1.26

do decyzji Wójta Gminy Łubianka  
o ustaleniu lokalizacji inwestycji celu publicznego  
z dnia 29.04.2013 r., znak WRP.6733.19.2019  
skala 1:1000

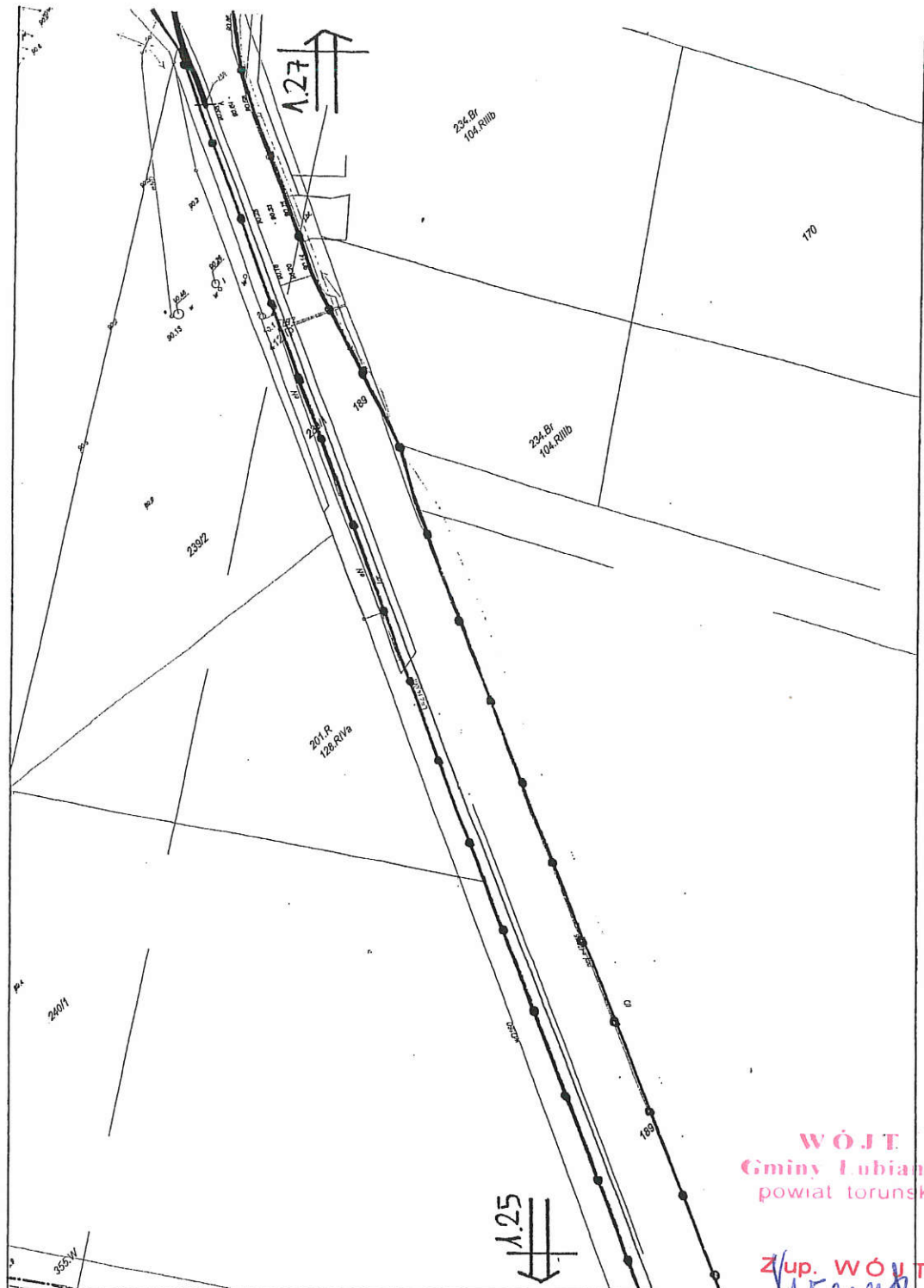

**WÓJT**  
Gminy Łubianka  
powiat torunski

**Zup. WÓJTA**  
*Adam Kierzkowski*  
**Adam Kierzkowski**  
KIEROWNIK WYDZIAŁU  
Inwestycji i Rozwoju

Załącznik nr 1.27  
do decyzji Wójta Gminy Łubianka  
o ustaleniu lokalizacji inwestycji celu publicznego  
z dnia 29.01.2018 r., znak WRP.6733.18.2018  
skala 1:1000

*[Signature]*

MAPA DO CEŁÓW PROJEKTOWYCH

SKALA 1:500

Układ odniesienia: PL-ETRF89, układ wsp. płaskich: PL-2000 strefa 6 (18°), układ wys.: PL-KRNM85-NH

Województwo: kujawsko-pomorskie  
Powiat: torunski  
Jednostka ewidencyjna: 041505\_2, Łubianka  
Obręb: 0003, Brądnów

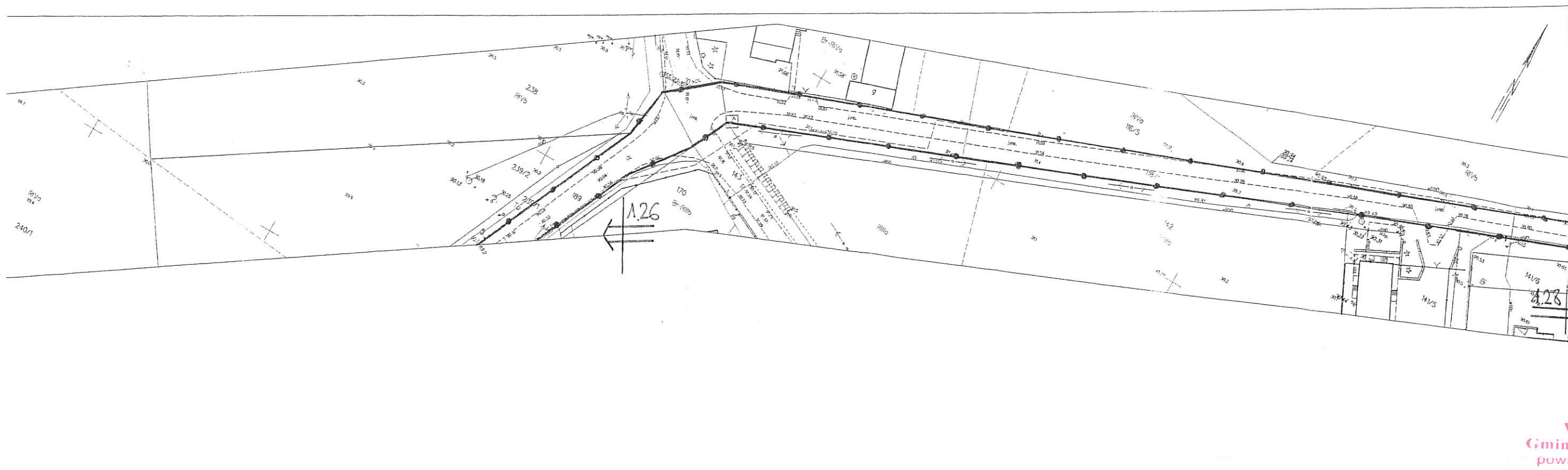

WÓJT  
Gminy Łubianka  
powiat torunski

Z up. WÓJTA  
*[Signature]*  
Adam Kierzkowski  
KIEROWNIK WYDZIAŁU  
Inwestycji i Rozwoju

Załącznik nr 1.28  
do decyzji Wójta Gminy Łubianka  
o ustaleniu lokalizacji inwestycji celu publicznego  
z dnia 29.04.2019 r., znak WRP.6733.18.2018  
skala 1:1000

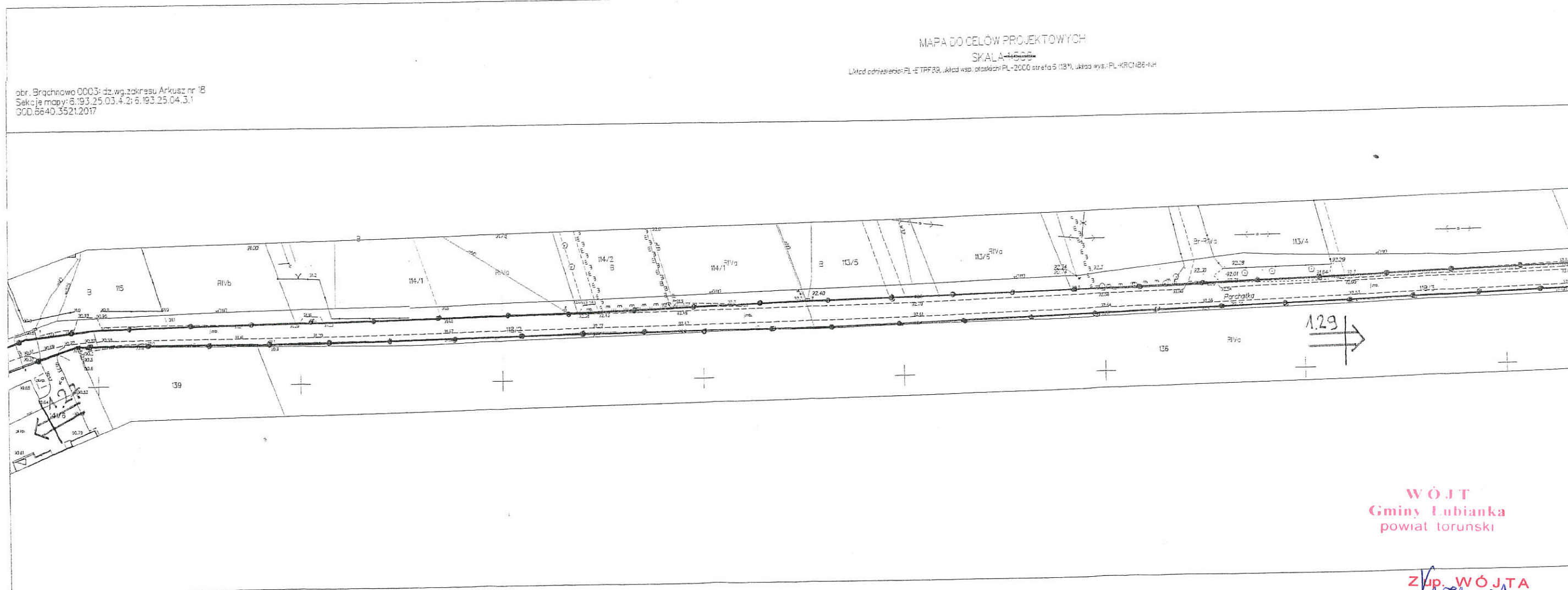

WÓJT  
Gminy Łubianka  
powiat toruński

Złup. WÓJTA  
*Adam Kierzkowski*  
KIEROWNIK WYDZIAŁU  
Inwestycji i Rozwoju

*[Signature]*



o ustaleniu lokalizacji inwestycji celu publicznego  
z dnia 29.04.2018 r., znak WRP.6733.18.2018  
skala 1:1000

Zup. WÓJTA  
*Adam Kierzkowski*  
KIEROWNIK WYDZIAŁU  
Inwestycji i Rozwoju

*[Handwritten signature]*

o ustaleniu lokalizacji inwestycji celu publicznego  
z dnia 29.04.2018 r., znak WRP.6733.18.2018  
skala 1:1000

obr. Brądnów 0003: dz. wg zakresu - Arkusz nr 19  
Sekoje mapy: 6.193.25.04.3.1; 6.193.25.04.3.2  
GOD.6640.3521.2017

### MAPA DO CEŁÓW PROJEKTOWYCH

SKALA 4599

Układ adresacyjny: PL-STRZEBŹ, ul. J. W. Piłsudskiego 21, 20-000 strzegów (32), układ wys.: PL-KRONOS-H

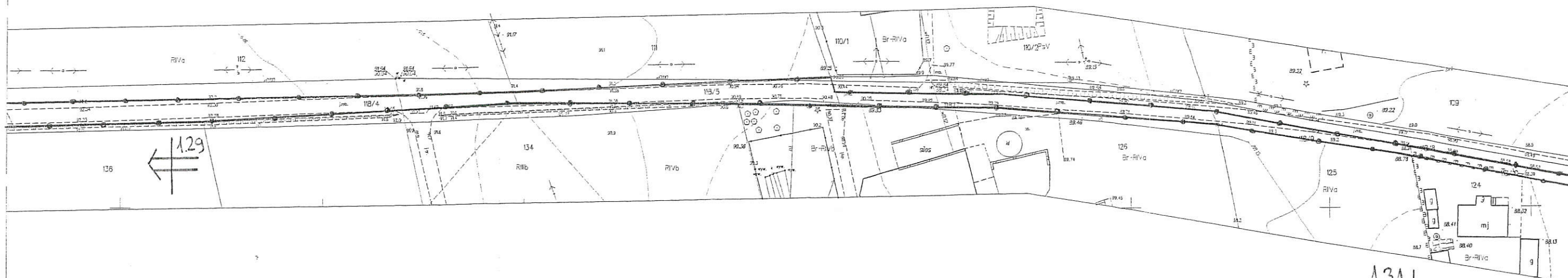

131

WÓJT

Gminy Lubianka

powiat torunski

**Zup. WÓJTA**  
*Adam Kierkowski*  
**KIEROWNIK WYDZIAŁU**  
**Inwestycji i Rozwoju**

Załącznik nr 1.31  
do decyzji Wójta Gminy Łubianka  
o ustaleniu lokalizacji inwestycji celu publicznego  
z dnia 29.04.2018 r., znak WRP.6733.18.2018  
skala 1:1000

Województwo: kujawsko-pomorskie  
Powiat: torunski  
Jednostka ewidencyjna: 041505\_2, Łubianka  
Obręb: 0003, Brąchnowo

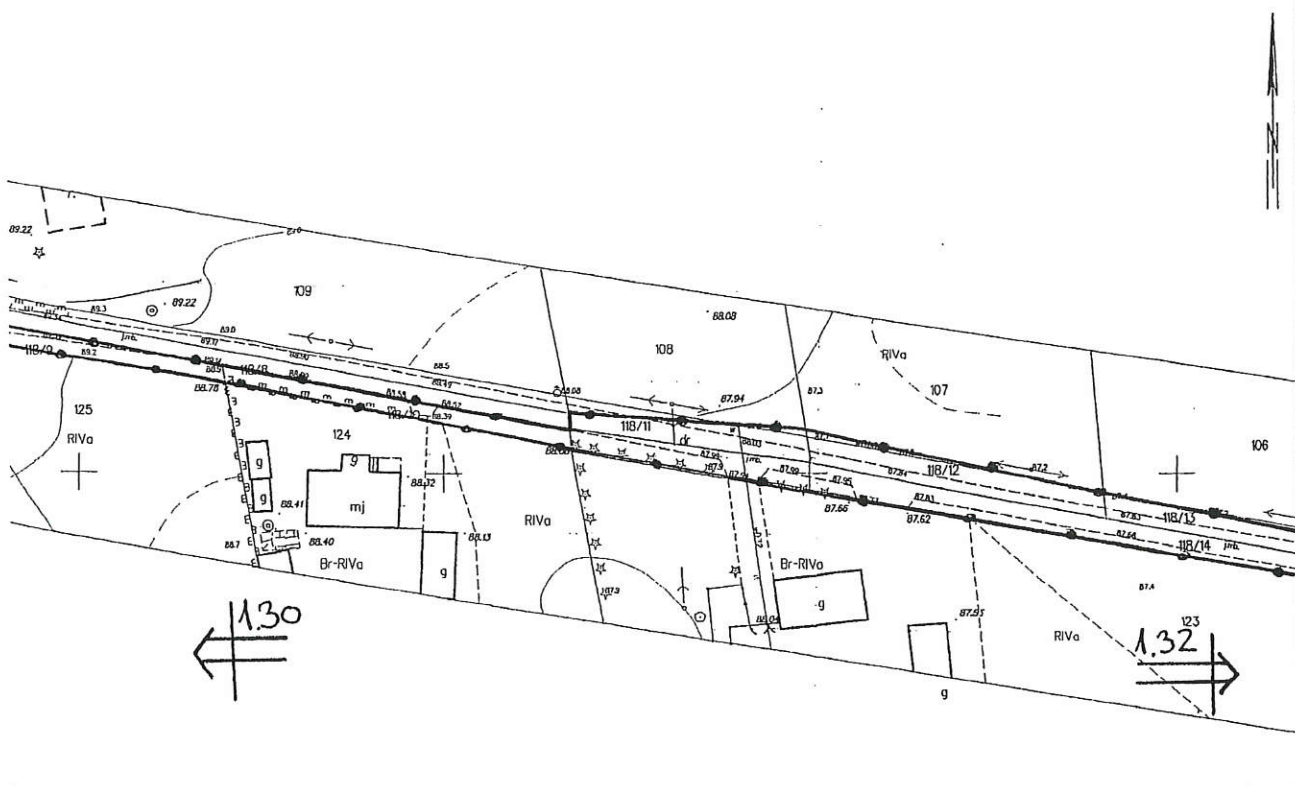

WÓJT  
Gminy Łubianka  
powiat torunski

Z up. WÓJTA  
*Adam Kierzkowski*  
Adam Kierzkowski  
KIEROWNIK WYDZIAŁU  
Inwestycji i Rozwoju



Załącznik nr 1.32  
do decyzji Wójta Gminy Lubianka  
o ustaleniu lokalizacji inwestycji celu publicznego  
z dnia 29.04.2018r., znak WRP.6733.18.2018  
skala 1:1000

MAPA DO CELÓW PROJEKTOWYCH  
SKALA 1:500

Układ współrzędnych: PL-ETRF2011, układ wsp. płaskich: PL-2000 strafa 5 (18°), układ wys.: PL-KRONE-HH

główna 0003/Brądnówko 0004, wg zakresu - Arkusz nr. 20  
mapy: 3.193.25.04.3.2:6.193.25.04.4.1  
540.3521.2017

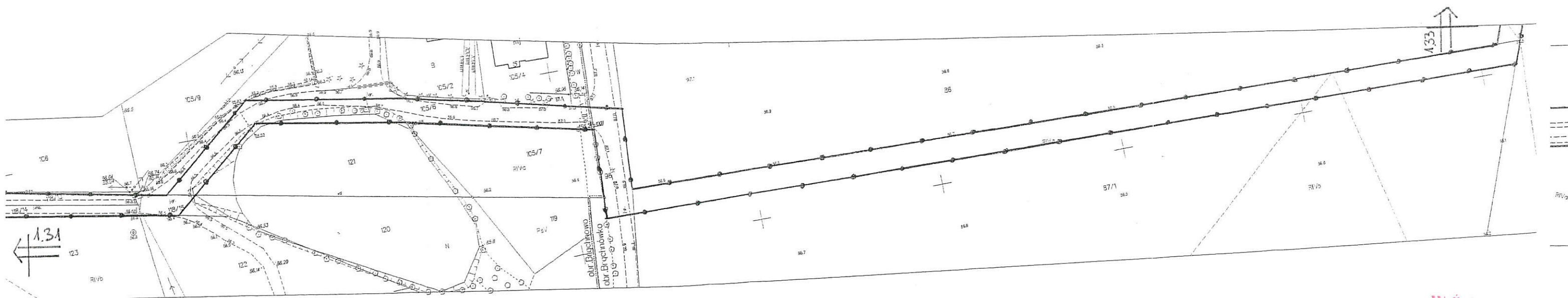

WÓJT  
Gminy Lubianka  
powiat torunski

Z up. WÓJTA  
*Adam Kierzkowski*  
KIEROWNIK WYDZIAŁU  
Inwestycji i Rozwoju

do decyzji Wójta Gminy Łubianka  
o ustaleniu lokalizacji inwestycji celu publicznego  
z dnia 29.04.2018 r., znak WRP.6733.18.2018  
skala 1:1000

do decyzji Wójta Gminy Łubianka  
o ustaleniu lokalizacji inwestycji celu publicznego  
z dnia 29.04.2018 r., znak WRP.6733.18.2018  
skala 1:1000

*[Handwritten signature]*

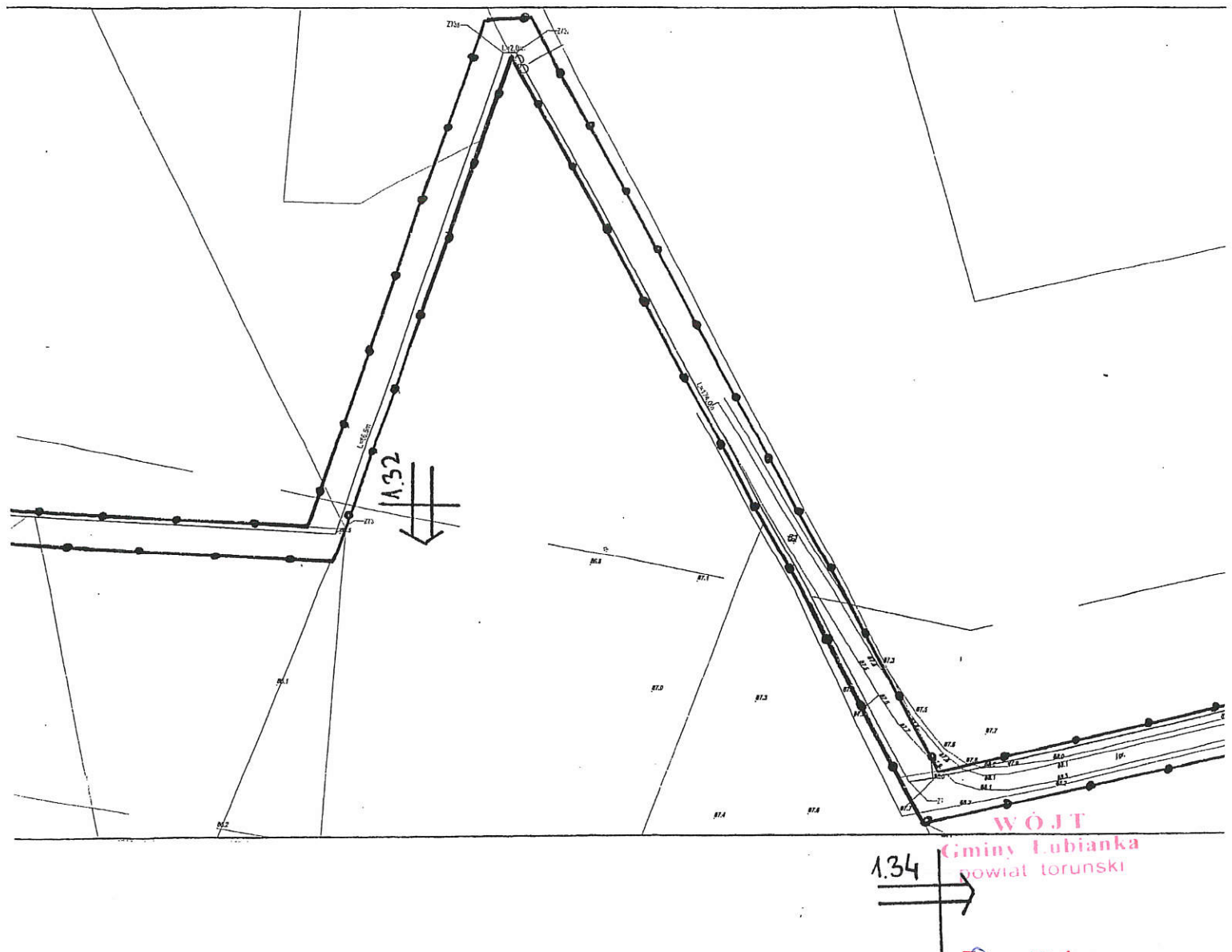

**WÓJT**  
**Gminy Lubianka**  
**powiat torunski**

Z up. WÓJTA  
*Adam Kierzkowski*  
KIEROWNIK WYDZIAŁU  
Inwestycji i Rozwoju

Załącznik nr 1.34  
do decyzji Wójta Gminy Lubianka  
o ustaleniu lokalizacji inwestycji celu publicznego  
z dnia 29.04.2018 r., znak WRP.6733.18.20.18  
skala 1:1000

MAPA DO CELÓW PROJEKTOWYCH  
SKALA 1:1000

Układ odniesienia: PL-ETRF89, układ wsp. płaskich: PL-2000 strafa 5 (18°), układ wys.: PL-KRONEIDA

obr. Brądnówko 0004:02, wg zakresu - Arkusz nr 21  
Skoła mapy: 6.193.25.04.4.1; 6.193.25.04.4.2  
300.6640.3521.2017

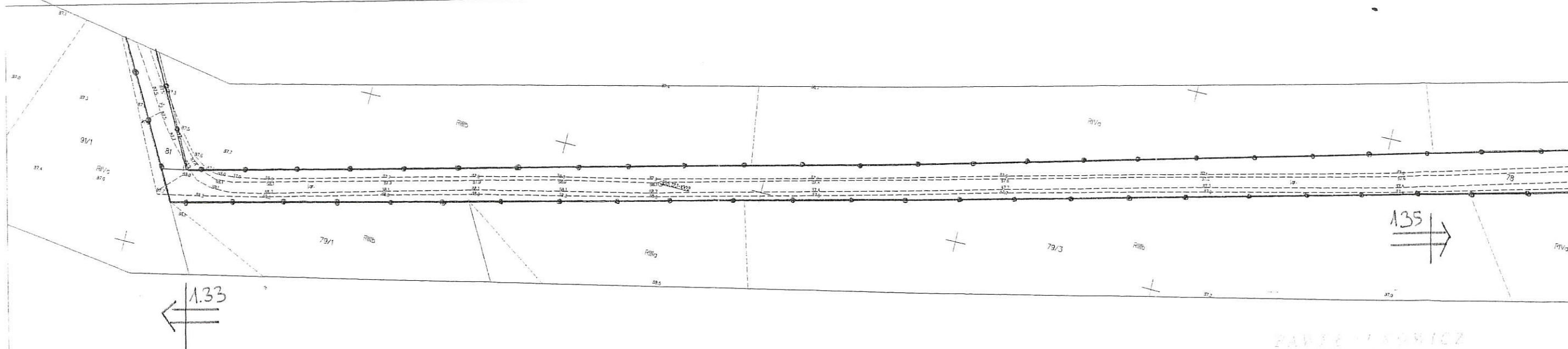

WÓJT  
Gminy Lubianka  
powiat torunski

Z up. WÓJTA  
Adam Kierzkowski  
KIEROWNIK WYDZIAŁU  
Inwestycji i Rozwoju



Załącznik nr 1.35

do ..... decyzji Wójta Gminy Łubianka  
o ustaleniu lokalizacji inwestycji celu publicznego  
z dnia 29.04.2019 r., znak WRP.6733.18.2018  
skala 1:1000

Województwo: kujawsko-pomorskie  
Powiat: torunski  
Jednostka ewidencyjna: 041502\_2, Chelmża - gmina  
Obręb: 0004, Brąchnówko

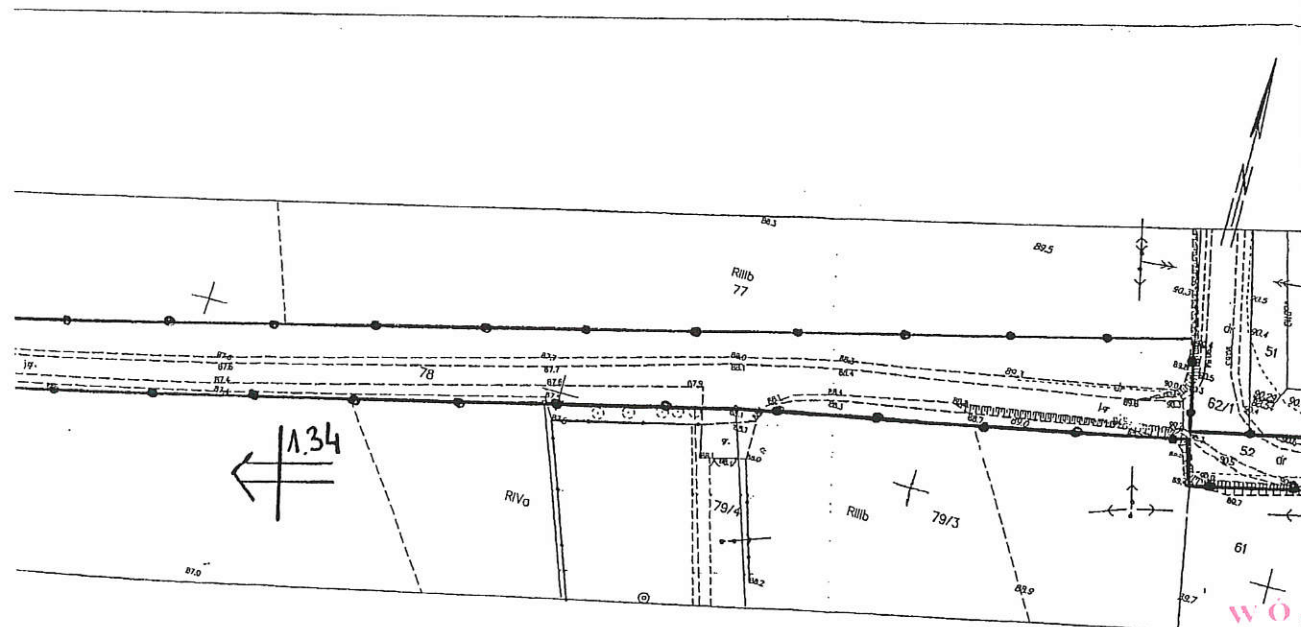

WOJTA  
Gminy Łubianka  
Powiat torunski

1.36  
→

Zup. WOJTA  
*Adam Kierzkowski*  
KIEROWNIK WYDZIAŁU  
Inwestycji i Rozwoju

Załącznik nr 1.36  
do decyzji Wójta Gminy Łubianka  
o ustaleniu lokalizacji inwestycji celu publicznego  
z dnia 29.04.2019, znak WRP.6733.18.2018  
skala 1:1000

MAPA DO CELÓW PROJEKTOWYCH  
SKALA 1:1000

Układ odniesienia: PL-ETRF 89, układ ws. płaskich: PL-2000 strafa 5 (18°), układ wys. PL-KRNB84+H

obr. Brachnówko 0004: dz.wg.zakresu - Arkusz nr 22  
Sektory mapy: 6.193.25.04.4.2; 6.193.25.05.3.1; 6.193.25.05.1.3; 6.193.25.04.2.4  
GOD.3640.3521.2017

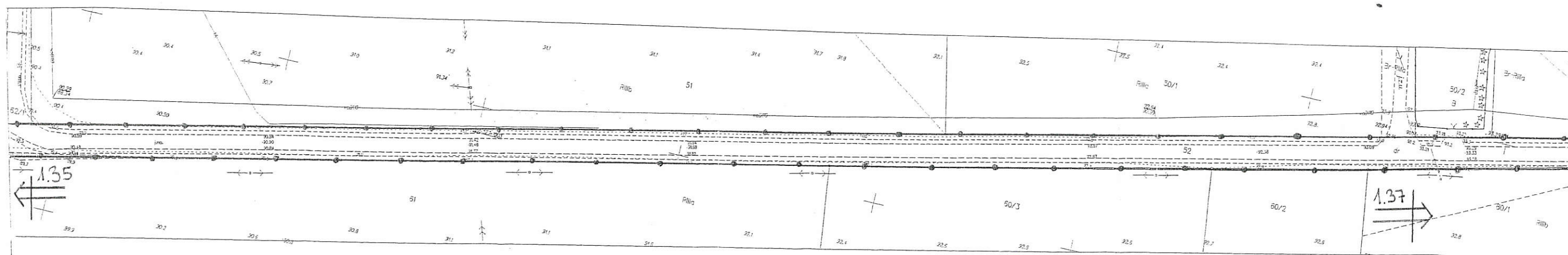

Załącznik nr 1.37

do: decyzji Wójta Gminy Łubianka  
o ustaleniu lokalizacji inwestycji celu publicznego  
z dnia 23.04.2013 r., znak WRP.6733.18.2018  
skala 1:1000

Województwo: kujawsko-pomorskie  
Powiat: toruński  
Jednostka ewidencyjna: 041502\_2, Chelmża - gmina  
Obręb: 0004, Brąchnówko

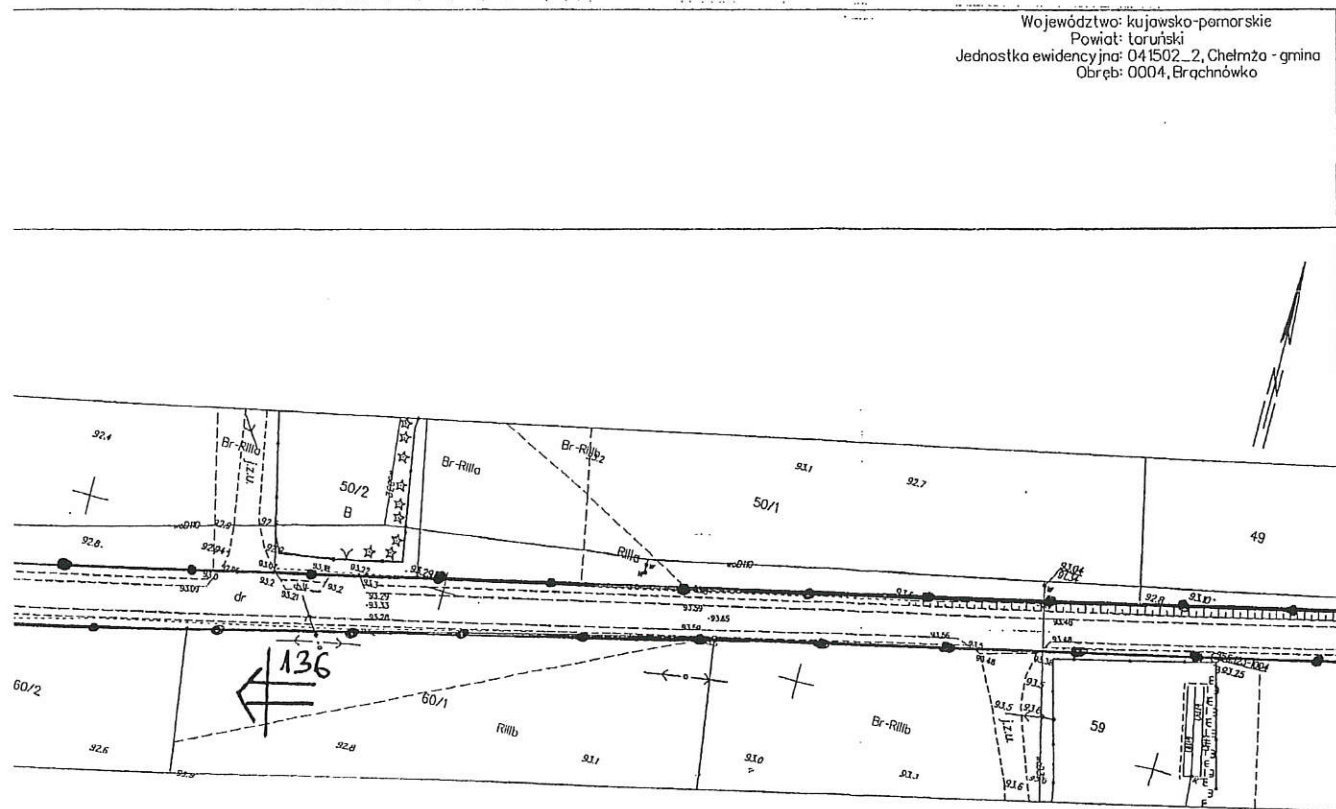

138

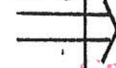

**WÓJT**  
Gminy Łubianka  
powiat toruński

**Sup. WÓJTA**  
*Adam Kierzkowski*  
**Adam Kierzkowski**  
KIEROWNIK WYDZIAŁU  
Inwestycji i Rozwoju



Załącznik nr 1.38  
do decyzji Wójta Gminy Łubianka  
o ustaleniu lokalizacji inwestycji celu publicznego  
z dnia 29.04.2018 r., znak WRP.6733.18.2018  
skala 1:1000

MAPA DO CEŁÓW PROJEKTOWYCH

SKALA 1:1000

Układ odniesienia: PL-ETRF89, układ wsp. płaskich: PL-2000 (strefa 8 (18°)), układ wys.: PL-RCN85-INH

osr. Brzoźnówko 0004: wg zakresu - Arkusz nr 23  
Sekoje mapy: 5.193.05.05.3.1; 6.193.25.05.3.2; 6.193.25.05.1.4; 6.193.25.05.1.3  
GDD.6640.3521.2017

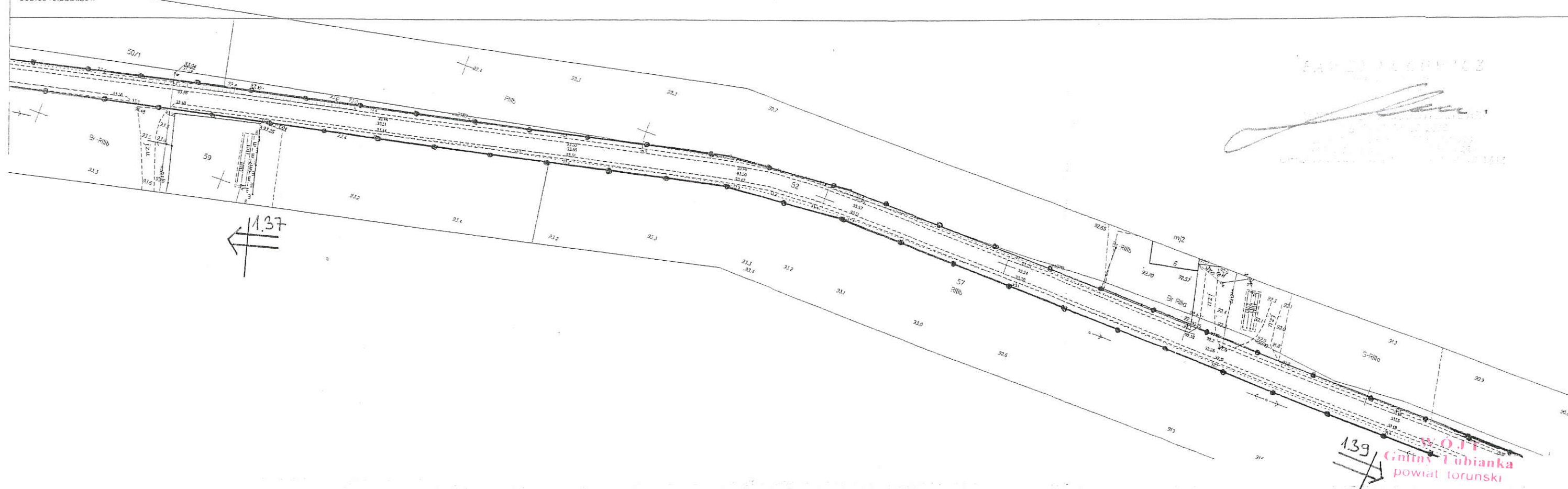

**WÓJTA**  
**Gminy Łubianka**  
**powiat torunski**  
**Zup. WÓJTA**  
**Adam Kierzkowski**  
**KIEROWNIK WYDZIAŁU**  
**Inwestycji i Rozwoju**

*[Handwritten signature]*

